



**ГОСУДАРСТВЕННЫЙ СТАНДАРТ  
СОЮЗА ССР**

---

**ИЗДЕЛИЯ ВЕДОМСТВЕННОГО  
НАЗНАЧЕНИЯ**

**ДОПУСКИ ПРИ РАСКРОЕ ДЕТАЛЕЙ БЕЛЬЯ,  
САНИТАРНО-ГОСПИТАЛЬНОЙ ОДЕЖДЫ  
И ПОСТЕЛЬНЫХ ПРИНАДЛЕЖНОСТЕЙ**

**ГОСТ 21219—88**

**Издание официальное**

Цена 10 коп. БЗ 2—88/174

**ГОСУДАРСТВЕННЫЙ КОМИТЕТ СССР ПО СТАНДАРТАМ  
Москва**

**ИЗДЕЛИЯ ВЕДОМСТВЕННОГО  
НАЗНАЧЕНИЯ**

**Допуски при раскрое деталей белья  
санитарно-госпитальной одежды и постельных  
принадлежностей**

Articles of departmental designation.  
Tolerances at cutting of linen parts,  
sanitary garments for hospitals and bed clothes

ОКСТУ 8502

**ГОСТ  
21219—88**

Срок действия с 01.07.89  
до 01.07.94

**Несоблюдение стандарта преследуется по закону**

Настоящий стандарт распространяется на нательное белье, форменные рубашки, санитарно-госпитальную и поварскую одежду, постельные принадлежности и спальные мешки для военнослужащих Советской Армии, Военно-морского флота и Министерства внутренних дел СССР и устанавливает предельные допуски при раскрое деталей рубашек, рубах, маек, кальсон, трусов, плавок; курток, брюк, юбок, фартуков и головных уборов для поваров; медицинских и госпитальных халатов и головных уборов, госпитальных костюмов, бахил; пододеяльников, простыней, тюфячных и матрацных наволочек, наволочек верхних и нижних для подушек, спальных мешков.

1. Направление нитей основы ткани в деталях кроя верха, подкладки и прикладных материалов, предельные отклонения от направления нитей основы, основных измерений деталей одежды должны соответствовать требованиям, указанным в табл. 1 и на черт. 1—36.

2. Раскрой деталей форменных рубашек, нательного белья, санитарно-госпитальной и поварской одежды, постельных принадлежностей и спальных мешков допускается производить с надставками. Места расположения надставок, их количество, размеры и технологические требования должны соответствовать требованиям, указанным в табл. 2 и 3 и на черт. 1—36.

Издание официальное

Перепечатка воспрещена



© Издательство стандартов, 1988

Таблица 1

| Наименование детали | Направление нитей основы ткани в деталях кроя | Предельные отклонения в деталях кроя       |          |                            | от основных измерений деталей, мм |
|---------------------|---|--|----------|----------------------------|-----------------------------------|
|                     |   | от направления нитей основы, %, для тканей |          |                            |                                   |
|                     |   | шерстяных                                  | шелковых | хлопчатобумажных и льняных |                                   |

## ОСНОВНАЯ ТКАНЬ

Детали рубашек, рубах, маек, курток, халатов

|  |  |   |   |   |   |
|--|--|---|---|---|---|
| 1. Спинка: целая и отрезная по линии кокетки (черт. 1, 2) из двух частей (черт. 3) | Параллельно оси симметрии, проведенной вдоль детали                  | 3 | 3 | 3 | Длина посередине $\pm 4$ . Ширина в самом узком месте $\pm 3$ , на уровне глубины проймы и внизу $\pm 4$  |
|  | Параллельно линии, соединяющей верхнюю и нижнюю точки среднего среза | 3 | 3 | 3 | Длина посередине $\pm 4$ . Ширина в самом узком месте $\pm 2$ , на уровне глубины проймы и внизу $\pm 4$  |
| 2. Кокетка спинки (черт. 1)  | Совпадает с направлением нити основы спинки                          | 3 | 3 | 3 | Длина кокетки от среза горловины до нижнего края посередине $\pm 2$ . Ширина в самом узком месте $\pm 2$  |
| 3. Подкладка кокетки спинки в рубашках (черт. 1)                                   | То же  | 3 | 3 | 3 | Длина от среза горловины до нижнего края посередине $\pm 2$ . Ширина в самом узком месте $\pm 2$ .  |
| 4. Полочка целая и с кокеткой (черт. 4—6)  | Параллельно линии полузаноса   | 3 | 3 | 3 | Длина от угла плечевого среза и горловины до низа параллельно краю борта $\pm 4$ . Ширина на уровне глубины проймы, линии талии и внизу $\pm 2$ |
| 5. Кокетка полочки (черт. 6)   | Совпадает с направлением нити основы полочки                         | — | 3 | 3 | Длина посередине $\pm 2$ . Ширина в самом узком месте $\pm 2$   |

| Наименование детали  | Направление нитей основы ткани в деталях кроя                        | Предельные отклонения в деталях кроя       |          |                            | от основных измерений деталей, мм  |
|--|--|--|----------|----------------------------|--|
|  |  | от направления нитей основы, %, для тканей |          |                            |  |
|  |  | шерстяных                                  | шелковых | хлопчатобумажных и льняных |  |
| 6 Перед целый (черт 7)   | Параллельно оси симметрии, проведенной вдоль детали                  | —  | —        | 3                          | Длина посередине $\pm 4$ Ширина в самом узком месте $\pm 2$ , на уровне глубины проймы и внизу $\pm 4$ |
| 7. Рукав целый (черт 8а, б)  | Параллельно линии, проведенной посередине вдоль детали               | 3  | 3        | 3                          | Длина от высшей точки оката до низа $\pm 4$ . Ширина внизу и на уровне глубины проймы $\pm 3$          |
| 8 Рукав из двух частей<br>верхняя часть (черт 9а):<br>в рубашках, куртках для поваров, халатах медицинских | Параллельно линии, соединяющей верхний и нижний углы переднего среза | 3  | 3        | 3                          | Длина посередине $\pm 4$ Ширина внизу и на уровне глубины проймы $\pm 2$                               |
| в халатах и куртках госпитальных   |  | 4  | 4        | 5                          |  |
| нижняя часть (черт 9б):<br>в рубашках, куртках для поваров, халатах медицинских                            |  | 3  | 3        | 3                          |  |
| в халатах и куртках госпитальных   |  | 10   | 5        | 10                         |  |
| 9 Планка переда рубахи (черт 10а, б, в)  | Совпадает с направлением нитей основы переда                         | —  | —        | 1                          | Длина посередине $\pm 2$ Ширина посередине $\pm 2$   |



| Наименование детали   | Направление нитей основы ткани в деталях кроя   | Предельные отклонения в деталях кроя       |          |                            | от основных измерений деталей, мм                           |
|---|---|--|----------|----------------------------|---|
|   |   | от направления нитей основы, %, для тканей |          |                            |   |
|   |   | шерстяных                                  | шелковых | хлопчатобумажных и льняных |   |
| 10. Обтачка горловины: рубахи, халата (черт. 11а, б), майки (черт. 11 в, г)       | Совпадает с направлением нитей основы на основных деталях при совмещении их одноименных краев | —  | —        | 1                          | Длина посередине $\pm 2$ . Ширина посередине $\pm 2$        |
| 11. Верх и подкладка погон; обтачка шлиц рукавов, обтачка боковых шлиц в рубашках | Параллельно линии, проведенной посередине вдоль детали  | 1  | 1        | 1                          | Длина посередине $\pm 2$ . Ширина посередине $\pm 2$ .      |
| 12. Шлевки для пристегивания погон  | Параллельно осям симметрии детали   | 1  | 1        | 1                          | Длина посередине $\pm 2$ . Ширина посередине $\pm 2$        |
| 13. Пояс (черт. 12)   | Параллельно линии, проведенной посередине вдоль детали  | 1  | 1        | 1                          | Длина посередине $\pm 3$ . Ширина посередине $\pm 2$        |
| 14. Манжеты (черт. 13)  | То же   | 2  | 2        | 2                          | Длина посередине $\pm 2$ . Ширина посередине $\pm 2$        |
| 15. Подборт (черт. 14) в верхней части: в халатах и куртках госпитальных          | Параллельно внешним срезам, расположенным ниже линии талии                                    | 5  | 5        | 5                          | Длина по краю борта $\pm 4$ . Ширина вверху и внизу $\pm 2$ |
| в куртках для поваров, халатах медицинских  |   | —  | 3        | 3                          | Длина по краю борта $\pm 4$ . Ширина вверху и внизу $\pm 2$ |
| в надставках: в халатах   |   | 15   | 15       | 15                         | Длина посередине $\pm 2$ . Ширина посередине $\pm 2$        |
| в куртках   |   | 10   | —        | 10                         |   |

| Наименование детали  | Направление нитей основы ткани в деталях кроя            | Предельные отклонения в деталях кроя       |          |                            | от основных измерений деталей, мм                         |
|--|--|--|----------|----------------------------|---|
|  |  | от направления нитей основы, %, для тканей |          |                            |   |
|  |  | шерстяных                                  | шелковых | хлопчатобумажных и льняных |   |
| 16. Хлястик в куртках и халатах  | Параллельно линии, проведенной посередине вдоль детали   | 2  | 2        | 2                          | Длина посередине $\pm 2$ .<br>Ширина посередине $\pm 2$   |
| 17. Воротник:<br>в рубашках (черт. 15а, б)                                   | Параллельно линии, соединяющей концы детали              | 1  | 1        | 1                          | Длина посередине $\pm 3$ .<br>Ширина посередине $\pm 2$   |
| в куртках и халатах (черт. 16, 17)   | Параллельно оси симметрии, проведенной поперек детали    | 5  | 5        | 5                          | Длина посередине $\pm 3$ .<br>Ширина посередине $\pm 2$ . |
| 18. Нижний воротник:<br>в рубашках, куртках для поваров, халатах медицинских | Совпадает с направлением нитей основы верхнего воротника | 3  | 3        | 3                          | Длина посередине $\pm 2$ .<br>Ширина посередине $\pm 2$   |
| в куртках и халатах госпитальных   |  | 15   | 10       | 15                         | Длина посередине $\pm 2$ .<br>Ширина посередине $\pm 2$ . |
| 19. Стойка воротника и нижнего воротника (черт. 18)                          | Параллельно линии, соединяющей концы детали              | 1  | 1        | 1                          | Длина посередине $\pm 2$ .<br>Ширина посередине $\pm 2$ . |
| 20. Листочки, обтачки карманов (черт. 19)                                    | Параллельно линии, проведенной посередине вдоль детали   | 2  | 2        | 2                          | Длина посередине $\pm 2$ .<br>Ширина посередине $\pm 2$   |
| 21. Клапаны и подкладка клапанов карманов (черт. 20а, б)                     | Совпадает с направлением нити основы полочек             | 2  | 2        | 2                          | Длина посередине $\pm 2$ .<br>Ширина посередине $\pm 2$   |

| Наименование детали   | Направление нитей основы ткани в деталях кроя  | Предельные отклонения в деталях кроя       |            |                            | от основных измерений деталей, мм  |
|---|--|--|------------|----------------------------|--|
|   |  | от направления нитей основы, %, для тканей |            |                            |  |
|   |  | шерстяных                                  | шелковых   | хлопчатобумажных и льняных |  |
| 22. Карманы накладные (черт. 21):<br><br>в рубашках, куртках для поваров, халатах медицинских<br>в куртках и халатах госпитальных | Совпадает с направлением нити основы полочек   | 2<br><br>5                                 | 2<br><br>5 | 2<br><br>5                 | Длина посередине $\pm 2$ .<br>Ширина посередине $\pm 2$<br><br>Длина посередине $\pm 2$ .<br>Ширина посередине $\pm 2$                                       |
| Детали юбок, брюк, кальсон, трусов, плавок, бахил, фартуков   |  |  |            |                            |  |
| 23. Передняя и задняя половинки.<br>в кальсонах (черт. 22, 24)<br><br>в брюках  | Параллельно нижней части бокового среза<br>Параллельно линии, соединяющей точки середины ширины половинки внизу и на уровне колена | —<br><br>3                                 | —<br><br>— | 3<br><br>3                 | Длина посередине $\pm 4$ .<br>Ширина сверху, на уровне колена, внизу $\pm 3$<br>Длина посередине $\pm 4$ .<br>Ширина сверху, на уровне колена, внизу $\pm 3$ |
| в трусах (черт. 23, 25)   | Параллельно боковому срезу   | —  | —          | 3                          | Длина посередине $\pm 3$ .<br>Ширина сверху и внизу $\pm 2$  |
| 24. Передняя и задняя части плавок (черт. 26)   | Параллельно линии, проведенной посередине вдоль детали   | —  | —          | 3                          | Длина посередине $\pm 3$ .<br>Ширина сверху и внизу $\pm 2$ ,  |

| Наименование детали                             | Направление нитей основы ткани в деталях кроя            | Предельные отклонения в деталях кроя      |          |                            |                                   |                           |
|---|--|---|----------|----------------------------|-----------------------------------|---------------------------|
|   |  | от направления нитей основы, % для тканей |          |                            | от основных измерений деталей, мм |                           |
|   |  | шерстяных                                 | шелковых | хлопчатобумажных и льняных |                                   |                           |
| 25. Переднее и заднее полотнища юбки (черт. 27) | Параллельно линии, проведенной посередине вдоль детали   | —   | —        | 3                          | Длина посередине $\pm 4$          | Ширина                    |
| 26. Пояс (черт. 28)                             | То же  | —   | —        | 1                          | Длина посередине $\pm 3$          | Ширина посередине $\pm 2$ |
| 27. Карманы накладные в брюках для поваров      | »  | —   | —        | 2                          | Длина посередине $\pm 2$          | Ширина посередине $\pm 2$ |
| 28. Обтачка разреза переда                      | »  | —   | —        | 1                          | Длина посередине $\pm 2$          | Ширина посередине $\pm 2$ |
| 29. Обтачка низа брюк                           | Параллельно линии, проведенной посередине поперек детали | 1   | —        | 1                          | Длина посередине $\pm 2$          | Ширина посередине $\pm 2$ |
| 30. Паголенок бахил (черт. 29)                  | Параллельно линии, проведенной посередине вдоль детали   | —   | —        | 3                          | Длина посередине $\pm 4$          | Ширина                    |
| 31. Фартук                                      | То же  | —   | —        | 3                          | Длина посередине $\pm 4$          | Ширина                    |
| Детали головных уборов                          |  |   |          |                            |                                   |                           |
| 32. Клип (черт. 30)                             | Параллельно линии, проведенной посередине вдоль детали   | —   | —        | 3                          | Длина посередине $\pm 2$          | Ширина посередине $\pm 2$ |



| Наименование детали                       | Направление нитей основы ткани в деталях кроя          | Предельные отклонения в деталях кроя       |          |                            | от основных измерений деталей, мм                  |
|---|--|--|----------|----------------------------|--|
|   |  | от направления нитей основы, %, для тканей |          |                            |  |
|   |  | шерстяных                                  | шелковых | хлопчатобумажных и льняных |  |
| 33 Донышко (черт. 31)                     | Параллельно линии, проведенной посередине вдоль детали | —  | —        | 3                          | Длина по диаметру $\pm 2$                          |
| 34. Стенка (черт 32а, б), козырек, бортик | Параллельно оси симметрии, проведенной поперек детали  | —  | —        | 3                          | Длина посередине $\pm 2$ Ширина посередине $\pm 2$ |

## Ткань подкладки

## Детали госпитальных курток и халатов

|                          |  |   |   |    |   |
|--------------------------|--|---|---|----|---|
| 35 Спинка из двух частей | Параллельно среднему срезу от линии талии до низа                    | — | 3 | 3  | Длина посередине $\pm 4$ Ширина в самом узком месте и внизу $\pm 3$   |
| 36 Полочка               | Параллельно бортовому срезу от линии глубины проймы вниз             | — | 3 | 3  | Длина от угла плечевого среза и горловины до низа параллельно краю борта $\pm 4$ Ширина на уровне глубины проймы, линии талии и внизу $\pm 3$ |
| 37. Верхняя часть рукава | Параллельно линии, соединяющей верхний и нижний углы переднего среза | — | 5 | 5  | Длина посередине $\pm 4$ Ширина на уровне глубины проймы и внизу $\pm 2$  |
| 38 Нижняя часть рукава   | То же  | — | 5 | 10 | Длина посередине $\pm 4$ Ширина на уровне глубины проймы и внизу $\pm 2$  |

| Наименование детали                      | Направление нитей основы ткани в деталях кроя  | Предельные отклонения в деталях кроя      |          |                            | от основных измерений деталей, мм         |
|--|--|---|----------|----------------------------|---|
|  |  | от направления нитей основы, % для тканей |          |                            |   |
|  |  | шерстяных                                 | шелковых | хлопчатобумажных и льняных |   |
| <b>Прикладные материалы</b>              |  |   |          |                            |   |
| 39. Прокладка в отлет и стойку воротника | Совпадает с направлением нитей основы основной детали или под углом 45° для материала с жесткой пропиткой полимерами, материала со сплошным полиэтиленовым покрытием | —   | —        | —                          | Длина посередине ±3. Ширина посередине ±2 |
| 40. Усилитель в концы воротника          | Совпадает с направлением нитей основы основной детали или параллельно концам воротника для материала с полиэтиленовым покрытием                                      | —   | —        | —                          | Длина посередине ±2. Ширина посередине ±2 |
| 41. Прокладка в пояс                     | Совпадает с направлением нитей основы основной детали  | —   | —        | —                          | Длина посередине ±3. Ширина посередине ±2 |
| 42. Прокладка в манжеты                  | Параллельно линии, проведенной посередине вдоль детали или под углом 45°   | —   | —        | —                          | Длина посередине ±3. Ширина посередине ±2 |

| Наименование детали                                   | Направление нитей основы ткани в деталях кроя          | Предельные отклонения в деталях кроя       |          |                            | от основных измерений деталей, мм                    |
|---|--|--|----------|----------------------------|--|
|   |  | от направления нитей основы, %, для тканей |          |                            |  |
|   |  | шерстяных                                  | шелковых | хлопчатобумажных и льняных |  |
| 43. Прокладка под петли                               | Параллельно линии, проведенной посередине вдоль детали | —  | —        | —                          | Длина посередине $\pm 3$ . Ширина посередине $\pm 2$ |
| 44. Прокладка воротника халатов и курток госпитальных | Совпадает с направлением нити основы нижнего воротника | —  | —        | 5                          | Длина посередине $\pm 2$ . Ширина посередине $\pm 2$ |

## Примечания:

1. Для деталей спальных мешков и изделий прямо угольной формы, пододеяльников, простыней, тюфячных и матрацных наволочек, наволочек для подушек — направление нитей основы ткани в частях и надставках параллельно линии, проведенной посередине вдоль детали.
2. Допускается раскраивать детали спального мешка: чехла, ватника и вкладыша — с отклонением от направления нитей основы до 10% от длины детали.
3. Допускается располагать по уточной нити следующие детали: фартук, косынку, косынку-наколку, околыши в головных уборах; кокетку рубахи, обтачку горловины теплой рубахи, воротник медицинского халата, пояс госпитального халата, нижний воротник госпитальных курток и халатов; детали мешка для ног, футляр и капюшон спального мешка.
4. Допускается располагать в любом направлении следующие детали: усилительную накладку кальсон, усилители под петли и пуговицы в низках кальсон.
5. Допускается раскраивать детали брюк госпитальных хлопчатобумажных с отклонением от направления нитей основы: 6% — для передней половинки, 13% — для задней половинки.
6. Допускается детали нательного и постельного белья из гладкокрашенных тканей полотняного переплетения располагать в раскладке лекал без учета лицевой и изнаночной стороны.
7. Допускается разнооттеночность в пределах вилки цвета утвержденного образца-эталона на ткань при раскрое подкладки пояса, подкладки манжет, шлевок для пристегивания погон.

| Наименование детали                              | Место расположения, количество, размер надставки                                       | Технологические требования  |
|--|--|---|
| <b>ОСНОВНАЯ ТКАНЬ</b>                            |  |   |
| Детали рубашек, рубах, маек, курток, халатов     |  |   |
| 1. Спинка:<br>в рубашках (черт. 1):<br>с поясом  | —  | Смещение боковых швов в сторону переда до 2 см с соответственным смещением швов рукавов и изменением длины пояса спинки   |
| без пояса  | Симметричные надставки в боковых частях спинки в долевом направлении от проймы до низа | Смещение боковых швов в сторону переда до 1 см с соответственным смещением швов рукавов. Швы притачивания надставок должны быть расположены не ближе 3 см от бокового шва и 2 см от вертикальной линии касания проймы |
| в рубахах, куртках,<br>майках, халатах           | —  | Смещение боковых швов в сторону переда до 3 см с соответственным смещением швов рукавов   |
| в рубахах (черт. 2)                              | Одна или две надставки в боковых частях спинки в долевом направлении от проймы до низа | Швы притачивания надставок должны быть расположены не ближе 2 см от бокового шва и от наибольшего выема проймы спинки   |
| в халатах медицинских<br>(черт. 3)               | Надставки внизу боковых швов длиной 20—40 см, шириной 8—20 см                          | Смещение боковых швов в сторону переда до 3 см с соответственным смещением швов рукавов   |
| 2. Полочка:<br>в рубашках (черт. 4):<br>с поясом | —  | Смещение боковых швов в сторону спинки до 2 см с соответственным смещением швов рукавов и изменением длины пояса переда   |

| Наименование детали                 | Место расположения, количество, размер надставки  | Технологические требования  |
|-------------------------------------|---|---|
| без пояса                           | —   |   |
| в халатах медицинских (черт. 6)     | Надставки внизу боковых швов длиной 20—40 см, шириной 8—20 см   | Смещение боковых швов в сторону спинки до 1 см с соответственным смещением швов рукавов                               |
| 3. Перед:<br>в рубашках (черт. 7)   | Одна или две надставки в боковых частях переда в долевом направлении от проймы до низа  | Смещение боковых швов в сторону спинки до 3 см с соответственным смещением швов рукавов                               |
| в рубашках, куртках, майках         | —   | Швы притачивания надставок должны быть расположены не ближе 2 см от бокового шва и от наибольшего выема проймы переда |
| 4. Планка нижняя правая рубахи      | Одна надставка  | Смещение боковых швов в сторону спинки до 3 см с соответственным смещением швов рукавов                               |
| 5. Кокетка спинки рубахи            | Из двух равных частей   | Шов должен располагаться в поперечном направлении, не ближе 2 см от пуговицы  |
| 6. Подкладка кокетки спинки рубахи  | То же   | Шов стачивания должен располагаться по длине кокетки  |
| 7. Рукава:<br>в рубашках (черт. 8а) | —   | То же   |
| в рубашках (черт. 8б), майках       | Надставки в нижних частях рукавов в долевом направлении:<br>внизу на расстоянии не менее 4 см от локтевого среза рукава и 3 см до разреза шлицы, сверху — не более $\frac{1}{3}$ ширины рукава в развернутом виде | —   |
|                                     | Надставки в нижних частях рукавов в долевом направлении шириной: сверху не менее 4 см и не более $\frac{1}{3}$ ширины рукава в развернутом виде   |   |



| Наименование детали                  | Место расположения, количество, размер надставки  | Технологические требования   |
|--------------------------------------|---|--|
| в халатах, куртках для поваров       | Надставки в нижних частях рукавов в долевом направлении шириной: внизу не менее 3 см, вверху не более $\frac{1}{3}$ ширины рукава в развернутом виде. |  |
| 8. Пояс:<br>в рубашках               | Из двух частей  | Шов стачивания должен располагаться вдоль детали по линии перегиба   |
| в халатах медицинских                | Из двух частей или одна-две надставки длиной не менее 15 см   | Шов стачивания должен располагаться вдоль детали по линии перегиба; шов стачивания надставок должен располагаться в поперечном направлении |
| в халатах госпитальных               | Из двух частей  | Шов стачивания должен располагаться в поперечном направлении   |
| 9. Подкладка пояса рубашки           | Одна надставка  | Шов стачивания должен располагаться в поперечном направлении   |
| 10. Хлястик и манжеты                | Из двух частей  | Шов стачивания должен располагаться вдоль детали по линии перегиба   |
| 11. Подборт (черт. 14):<br>в халатах | Одна или две надставки длиной не менее 8 см   | Шов стачивания должен располагаться в поперечном направлении не ближе 2 см от петель или завязок   |
| в куртках госпитальных               | Одна надставка длиной не менее 8 см   | Шов стачивания должен располагаться в поперечном или косом направлении (со скосом не более 5 см), не ближе 2 см от петель и пуговиц        |
| в куртках для поваров                | Одна или две надставки  | Швы стачивания должны располагаться в поперечном направлении ниже первой петли и не ближе 2 см от петель и пуговиц                         |
| 12. Воротник в халатах               | Из двух равных частей   | Шов стачивания должен располагаться в поперечном направлении   |

| Наименование детали  | Место расположения, количество, размер надставки  | Технологические требования   |
|--|---|--|
| <p>13 Нижний воротник в халатах и куртках</p> <p>14. Обтачка шлиц рукавов в рубашках без пояса</p> <p>15. Обтачка горловины переда в майках</p> <p>16. Обтачка горловины в халатах</p> | <p>Две или три надставки шириной не менее 7 см по отлету, 4 см по шву втачивания в горловину, 2 см от линии плечевого шва</p> <p>Из двух частей</p> <p>Из двух равных частей</p> <p>Из двух или трех частей</p>                         | <p>Швы стачивания должны располагаться в поперечном или косом направлении</p> <p>Шов стачивания должен располагаться в конце разреза шлицы</p> <p>Шов стачивания должен располагаться в поперечном направлении</p> <p>Швы стачивания должны располагаться в поперечном направлении в области плечевых швов</p> |
| <p>Детали юбок, брюк, кальсон, трусов</p>  |   |  |
| <p>17. Половинка передняя:</p> <p>в кальсонах (черт. 22)</p> <p>в трусах (черт. 23)</p>  | <p>—</p> <p>—</p>   | <p>Смещение боковых швов до 2 см в сторону задних половинок</p> <p>Смещение боковых швов до 4 см в сторону задних половинок, смещение шаговых швов до 2 см в сторону задних половинок</p>  |
| <p>18. Половинка задняя:</p> <p>в кальсонах (черт. 24)</p>   | <p>Одна надставка сверху шагового среза детали шириной по среднему срезу 6—11 см, длиной по линии притачивания 12—27 см</p> <p>Одна надставка сверху детали шириной по линии среднего среза 6—15 см, по линии бокового среза 4—7 см</p> | <p>Надставки могут быть несимметричными. Допускается располагать нити основы в надставках по линии притачивания</p> <p>Надставки могут быть несимметричными</p>  |

| Наименование детали                        | Место расположения, количество, размер надставки   | Технологические требования  |
|--|--|---|
| в брюках (черт 24)                         | Одна надставка сверху шагового среза детали шириной по среднему срезу 4—12 см, длиной по линии притачивания 8—30 см  | Надставки могут быть несимметричными  |
| в трусах (черт 25)                         | Одна надставка сверху шагового среза детали шириной по среднему срезу 4—7 см, по линии низа 3—6 см   | Смещение боковых швов до 4 см в сторону передней половинки, смещение шаговых швов до 2 см в сторону передней половинки. |
| 19 Подкладка пояса в кальсонах             | Одна надставка не ближе 10 см от края шлицы в среднем шве и 8 см от переднего конца подкладки пояса, отрезные хлястики в поясах  | Надставка допускается если нет смещения шаговых швов<br>Шов стачивания должен располагаться в поперечном направлении    |
| 20 Обтачка по линии талии в брюках и юбках | Две или три надставки длиной не менее 15 см  | Шов стачивания должен располагаться в поперечном направлении  |
| Детали головных уборов                     |  |   |
| 21 Бортик                                  | Из двух частей   | Шов стачивания должен располагаться вдоль детали по линии перегиба  |
| ТКАНЬ ПОДКЛАДКИ                            |  |   |
| Детали госпитальных курток и халатов       |  |   |
| 22 Полочка                                 | Две надставки — одна сверху, в плечевой части шириной не более $\frac{2}{3}$ длины плечевого среза и длиной не более $\frac{2}{3}$ глубины проймы, другая — внизу бокового среза шириной по линии низа не более $\frac{1}{5}$ ширины низа полочки и длиной не более $\frac{1}{3}$ длины бокового среза или отрезной бочок по линии боковой вытачки | —   |

| Наименование детали                                       | Место расположения, количество, размер надставки   | Технологические требования                                   |
|---|--|--|
| 23. Спинка из двух частей                                 | Одна надставка внизу бокового среза шириной по линии низа не более $\frac{1}{5}$ ширины низа спинки и длиной не более $\frac{1}{3}$ длины бокового среза   | —  |
| 24. Верхняя и нижняя части рукавов                        | <p>В верхней части — надставка внизу шириной не более <math>\frac{2}{3}</math> ширины и длиной не более <math>\frac{1}{3}</math> длины верхней части; в нижней части — надставка вверху и внизу шириной не более <math>\frac{2}{3}</math> ширины и длиной не более <math>\frac{1}{3}</math> длины нижней части или одна надставка вдоль всей нижней части.</p> <p>Ширина надставок должна быть не менее 6 см, длина — не менее 15 см</p> | Надставки могут быть несимметричными                         |
| Прикладные материалы                                      |  |  |
| 25. Прокладка в пояс рубашки                              | Из двух частей   | —  |
| 26. Прокладка в воротник в халатах и куртках госпитальных | Из двух равных частей  | Шов стачивания должен располагаться в поперечном направлении |

## Примечания:

1. Направление нитей основы в надставках должно совпадать с направлением нитей основы основной детали.
2. Допускаются надставки в боковых срезах рубах:
  - две надставки в области боковых срезов со стороны левого и правого среза спинки и переда;
  - по одной надставке — в левом и правом боковых срезах спинки или переда;
  - по одной надставке — в левом боковом срезе переда и правом боковом срезе спинки или в правом боковом срезе переда и в левом боковом срезе спинки.
3. Допускаются в медицинских головных уборах отрезной бортик (в колпаке) и отрезные хлястики (в косынке и косынке-наколке).

Таблица 3

| Наименование изделия  | Наименование детали   | Место расположения, количество и размеры надставок   | Технологические требования   |
|---|---|--|--|
| Детали спальных мешков, медицинских конвертов, пододеяльников, тюфячных и матрачных наволочек, наволочек для подушек, простыней |   |  |  |
| I. Мешок спальный   | Чехол, ватник и вкладыш:<br>половинка передняя (черт. 34)   | Одна или две надставки в поперечном направлении шириной не менее 15 см; для внутренней стороны ватника — три поперечные надставки шириной не менее 15 см | Надставка должна располагаться ниже разреза                                  |
|   | спинка (черт. 33)   | Одна надставка целая или стачная из двух частей длиной в готовом виде не менее 20 см   | Надставки могут быть несимметричными   |
|   | клапан  | Одна или две надставки в поперечном направлении шириной не менее 15 см   | —  |
|   | клапан  | Одна или две надставки, целые или стачные из двух частей, длиной в готовом виде не менее 20 см   | Надставки могут быть несимметричными   |
|   | обтачка разреза передней половинки и клапана  | Одна или две надставки в поперечном направлении длиной не менее 15 см  | Место расположения надставки не должно совпадать с местом втачивания завязок |
| капюшон   | Одна или две надставки в поперечном или долевом направлении шириной не менее 10 см (для вкладыша облегченного мешка — одна надставка в поперечном или долевом направлении шириной не менее 10 см) | То же  |  |
| капюшон   | Одна или две надставки в поперечном или долевом направлении шириной не менее 10 см (для вкладыша облегченного мешка — одна надставка в поперечном или долевом направлении шириной не менее 10 см) | —  |  |



| Наименование изделия          | Наименование детали                     | Место расположения, количество и размеры надставок   | Технологические требования  |
|-------------------------------|---|--|---|
| 2. Конверт ватный медицинский | дно                                     | Одна надставка в поперечном или долевом направлении шириной не менее 10 см (для ватника и вкладыша)  | —   |
|                               | Футляр:<br>деталь основная              | Одна надставка в поперечном или долевом направлении шириной не менее 20 см                           | —   |
|                               | дно                                     | Одна надставка в поперечном или долевом направлении шириной не менее 10 см                           | —   |
|                               | Чехол:<br>спинка, половинка<br>передняя | Одна надставка вдоль детали шириной не менее 5 см  | —   |
|                               | Вкладыш:<br>половинка передняя          | Из двух частей с расположением шва в долевом направлении   | —   |
|                               | обтачки и планки                        | Две или три надставки длиной не менее 10 см  | —   |
|                               | капюшон                                 | Две или три надставки шириной не менее 10 см   | —   |
|                               | клапан ножной                           | Надставки по краям шириной не менее 10 см и длиной не менее 15 см                                    | Надставки должны быть симметричными                                 |
|                               | Футляр                                  | Одна надставка вдоль детали  | —   |
|                               | Ручка футляра                           | Из двух частей   | —   |
| 3. Пододеяльник               | —                                       | Одна или две надставки в долевом направлении шириной не менее 20 см и не более шести продольных швов | Допускается смещение боковых швов на внешнюю или внутреннюю сторону |
|                               | Обтачка выреза                          | Из четырех частей  | Швы стачивания должны располагаться в поперечном направлении        |

| Наименование изделия  | Наименование детали | Место расположения, количество и размеры надставок  | Технологические требования |
|---|---------------------|---|----------------------------|
| 4. Наволочка тюфячная                                       | —                   | Одна или две надставки в долевом направлении; одна поперечная надставка произвольной длины и до полной ширины наволочки с переходом надставки на другую сторону до первого долевого шва наволочки | —                          |
| 5. Наволочка матрацная                                      | —                   | Одна или две надставки в долевом направлении; одна поперечная надставка произвольной длины  | —                          |
| 6. Наволочка верхняя и нижняя для подушек (размер 60×50 см) | —                   | Одна надставка не более $\frac{1}{3}$ длины или ширины наволочки; или из двух частей с расположением шва стачивания по нижнему сгибу наволочки; или притачной клапан                              | —                          |
| 7. Простыня   | —                   | Одна поперечная надставка шириной 25—40 см; или одна долевая надставка шириной 20—30 см; или из двух равных частей; или в полтора полотна   | —                          |

## Примечания:

1. В пододеяльниках допускаются притачные поперечные бортики.
2. Допускается незначительная разнооттеночность в пределах одного цвета: в ватнике, чехле и футляре спальных мешков, наволочках нижних для подушек; в тюфячных и матричных наволочках между отдельными полотнищами и между поперечными надставками и основными полотнищами ткани с обязательной подгонкой полос.
3. Допускается раскрой в поперечном направлении верхних и нижних наволочек для подушек.

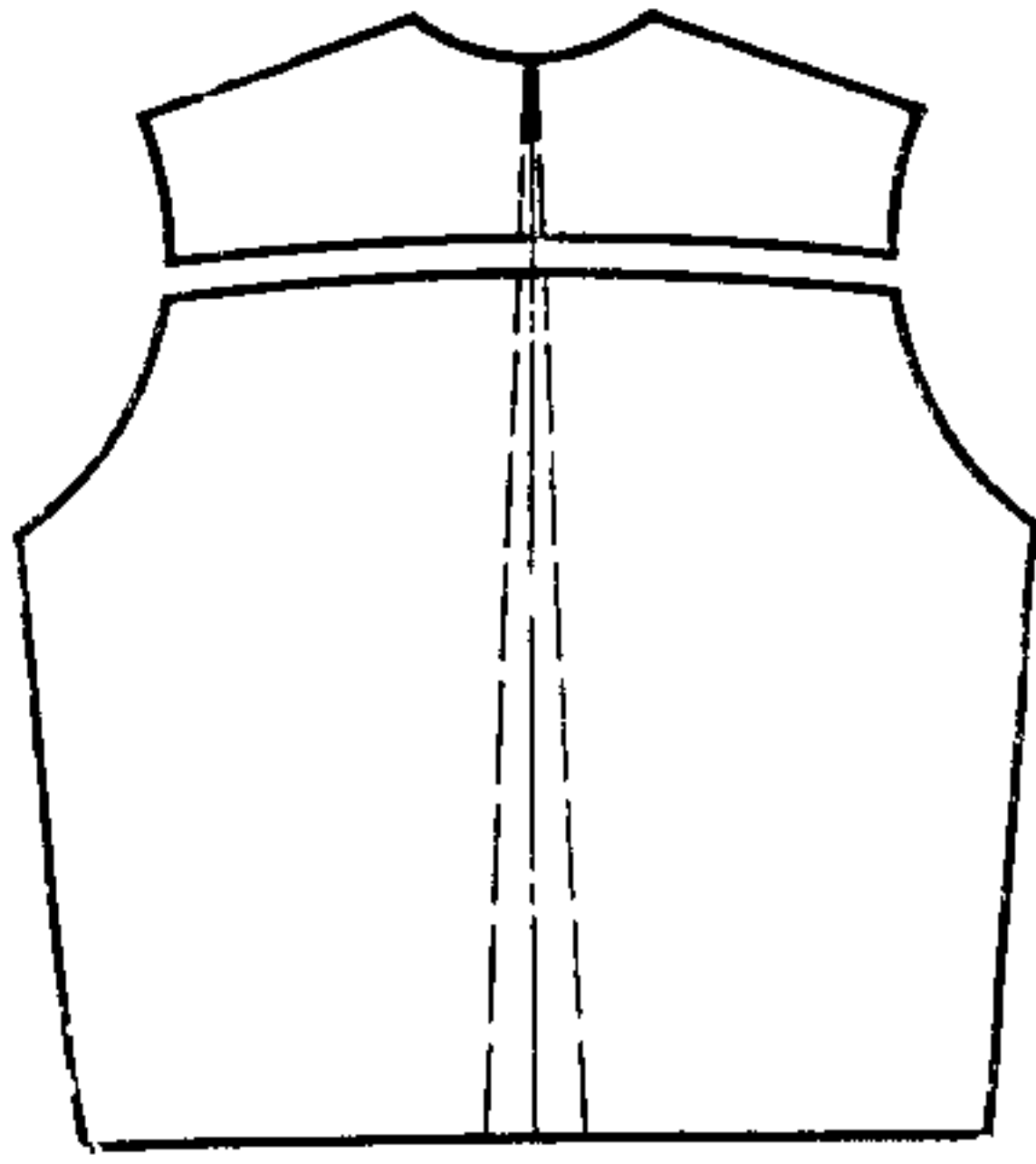

Черт. 1

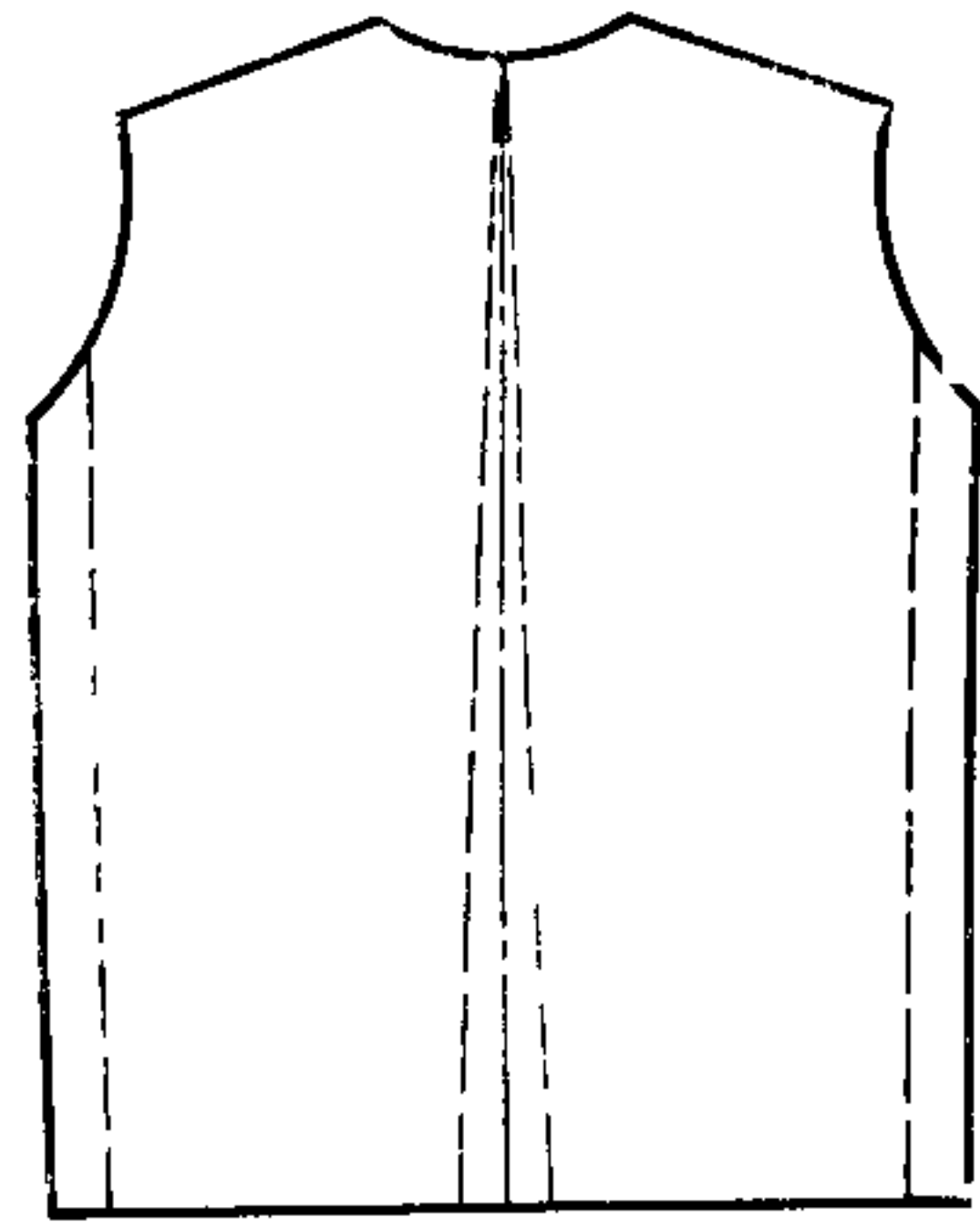

Черт. 2

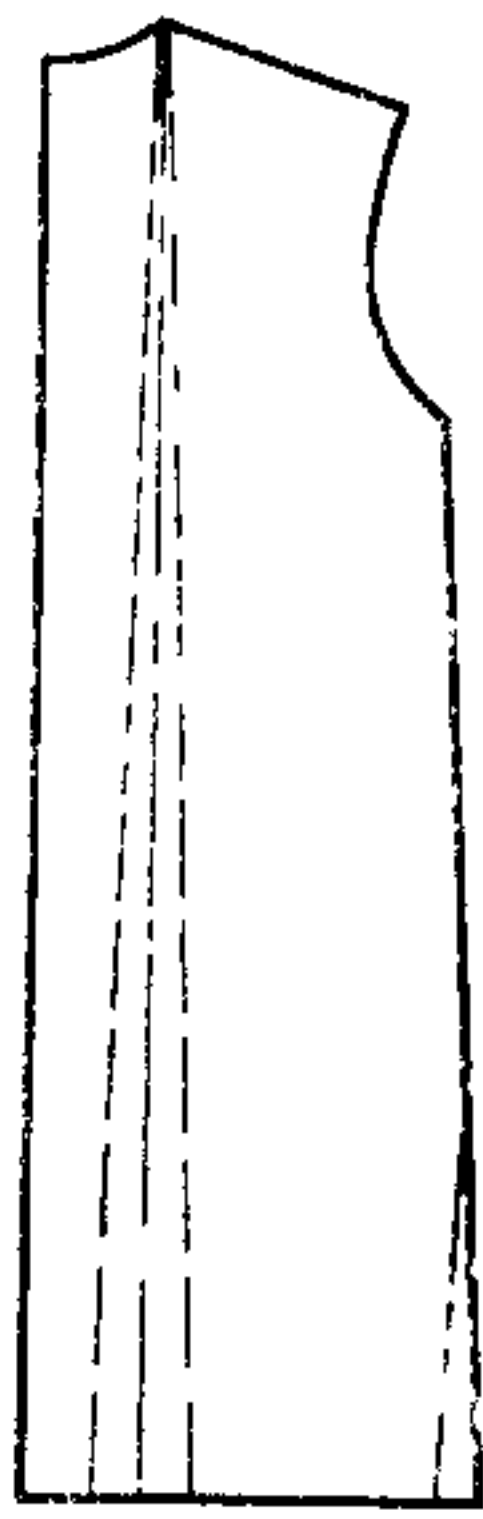

Черт. 3

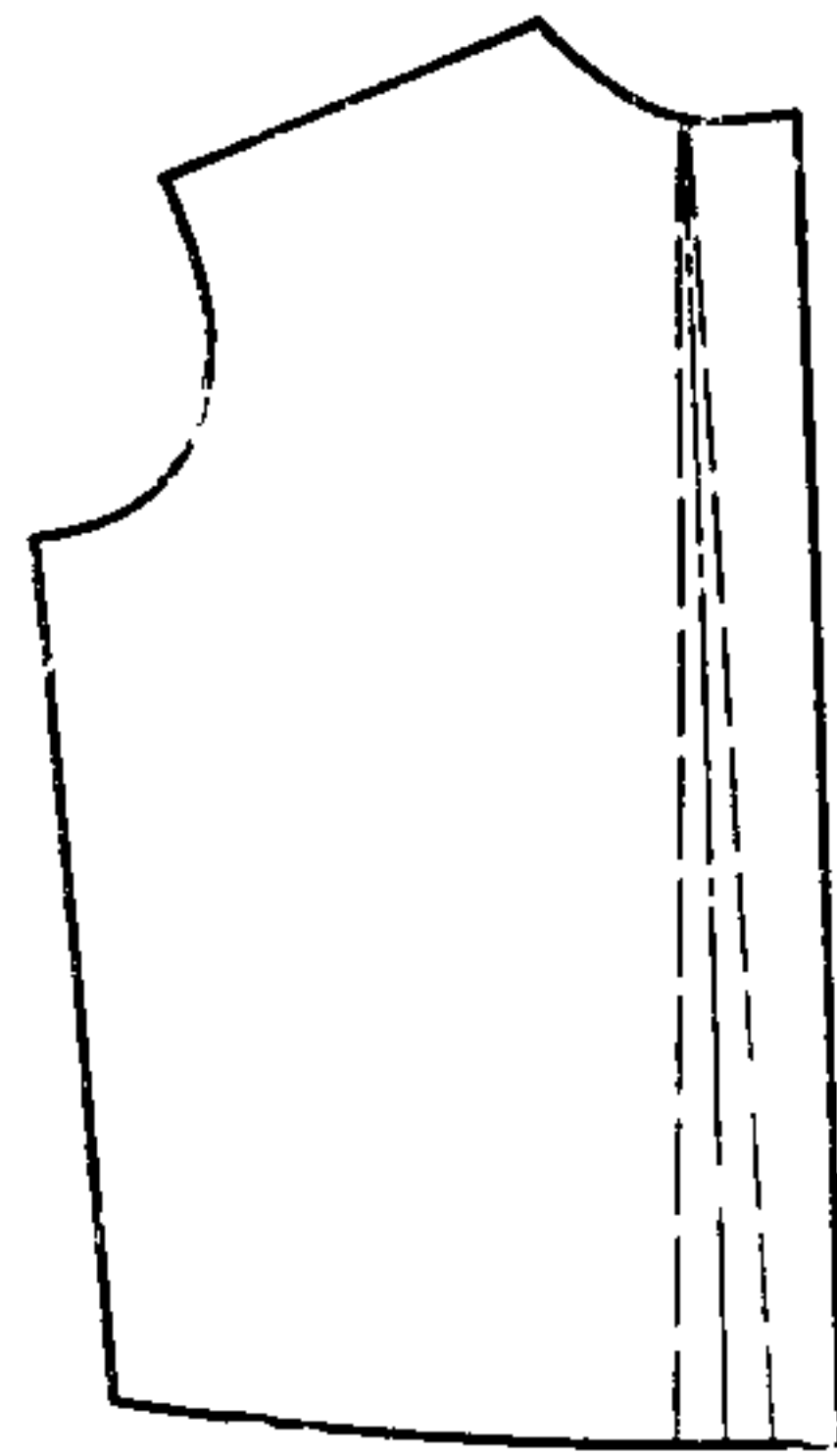

Черт. 4

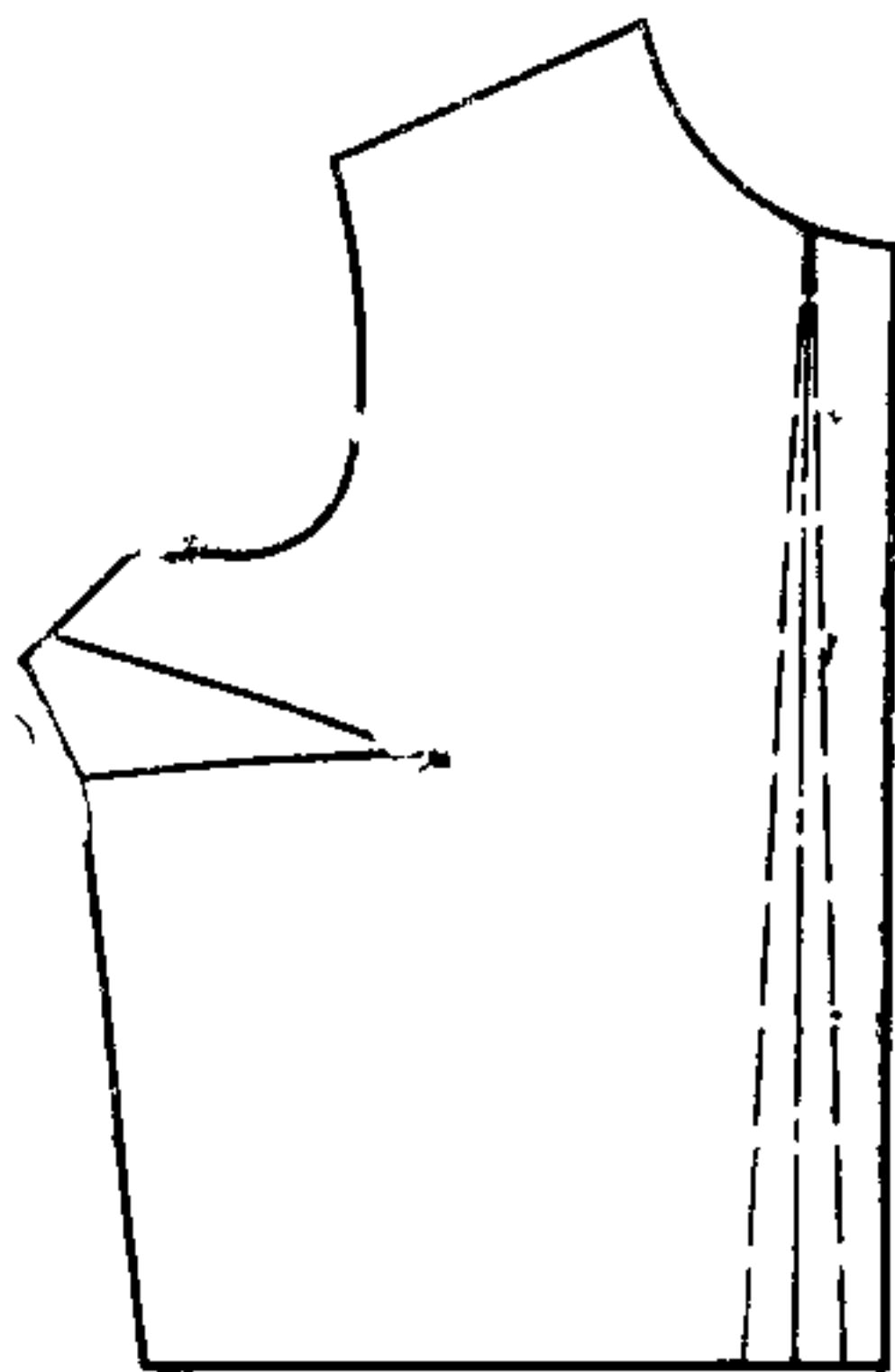

Черт. 5

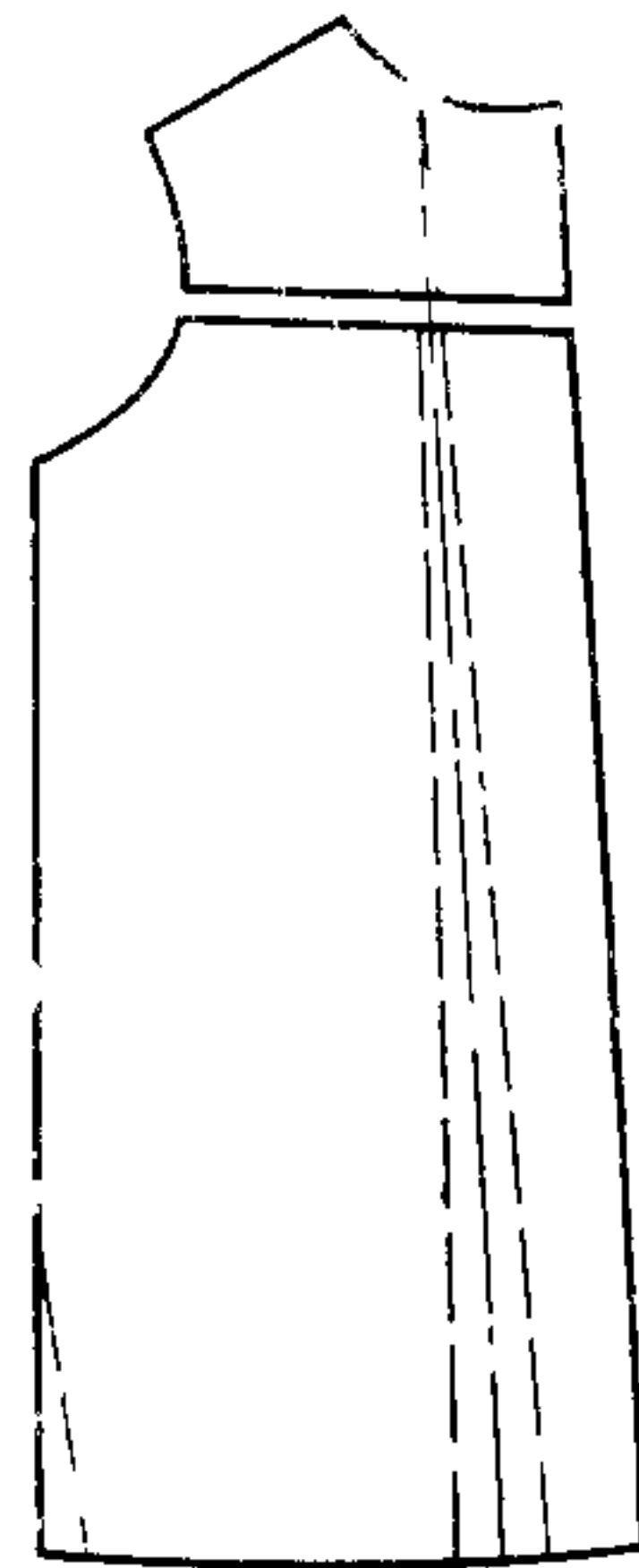

Черт. 6

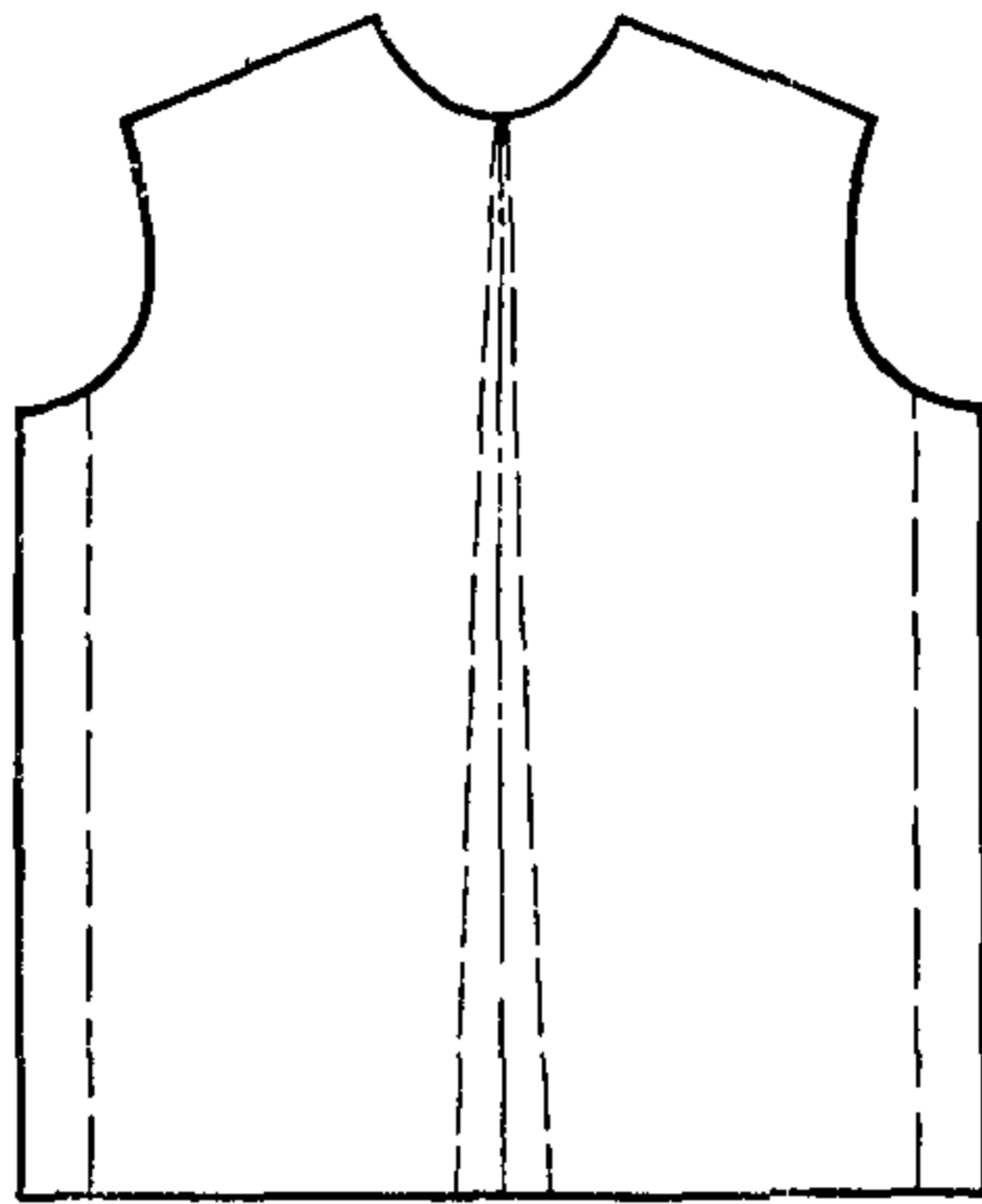

Черт. 7

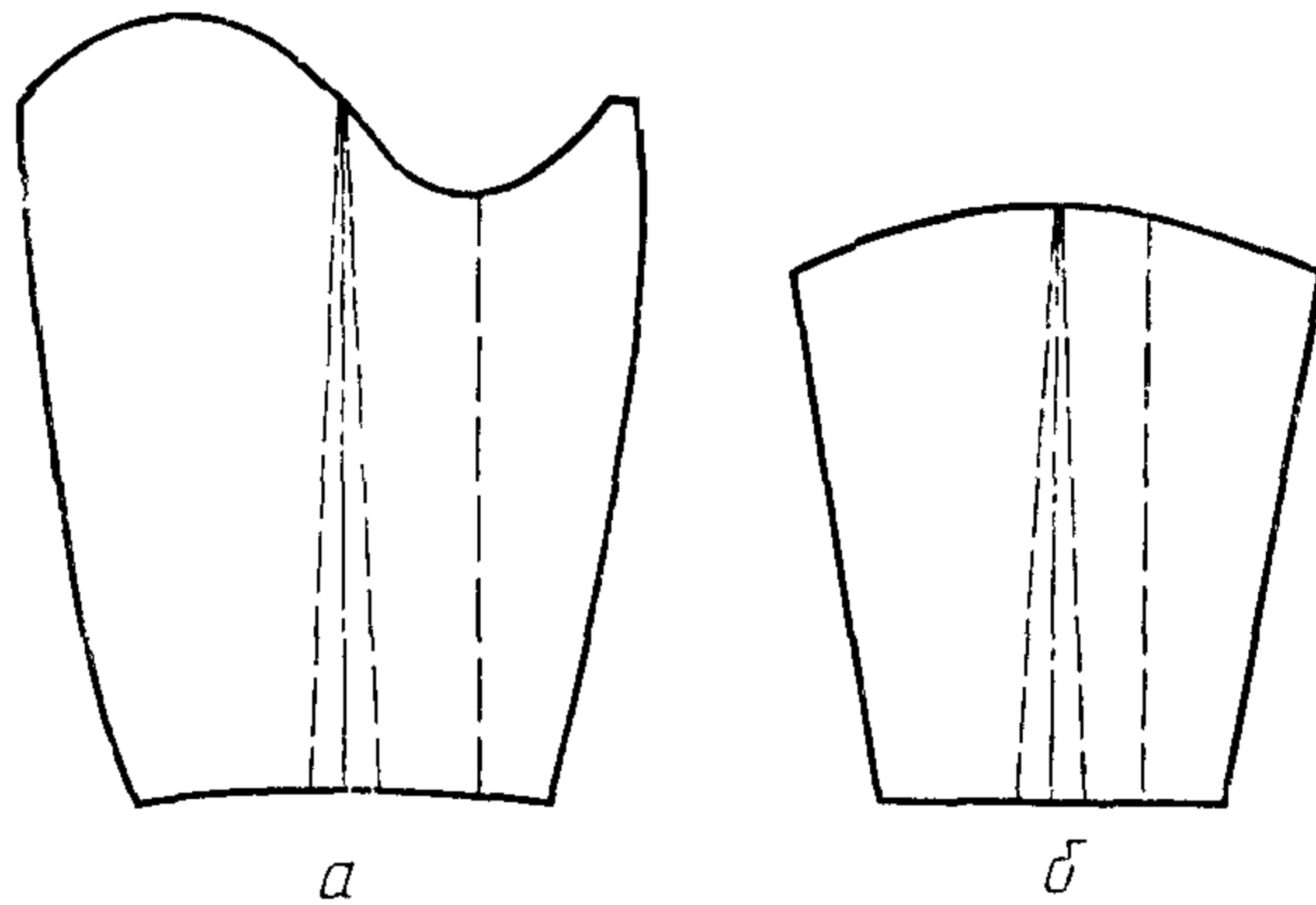

Черт. 8

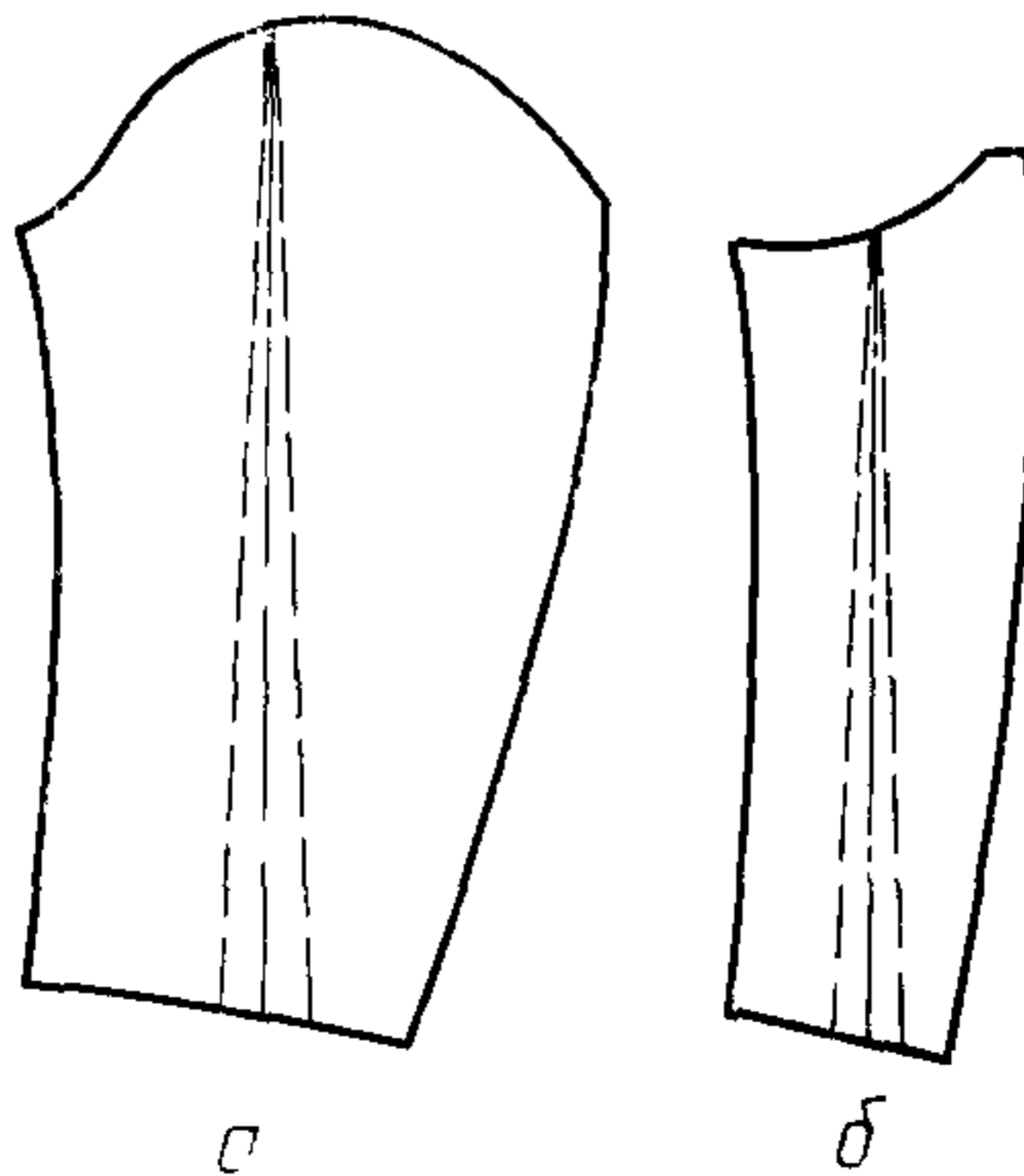

Черт. 9

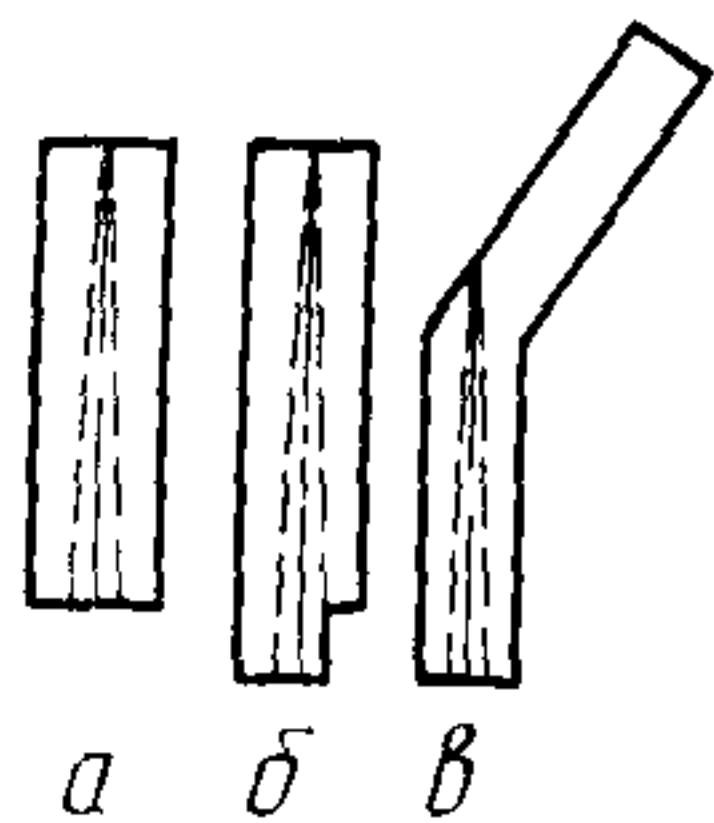

Черт. 10

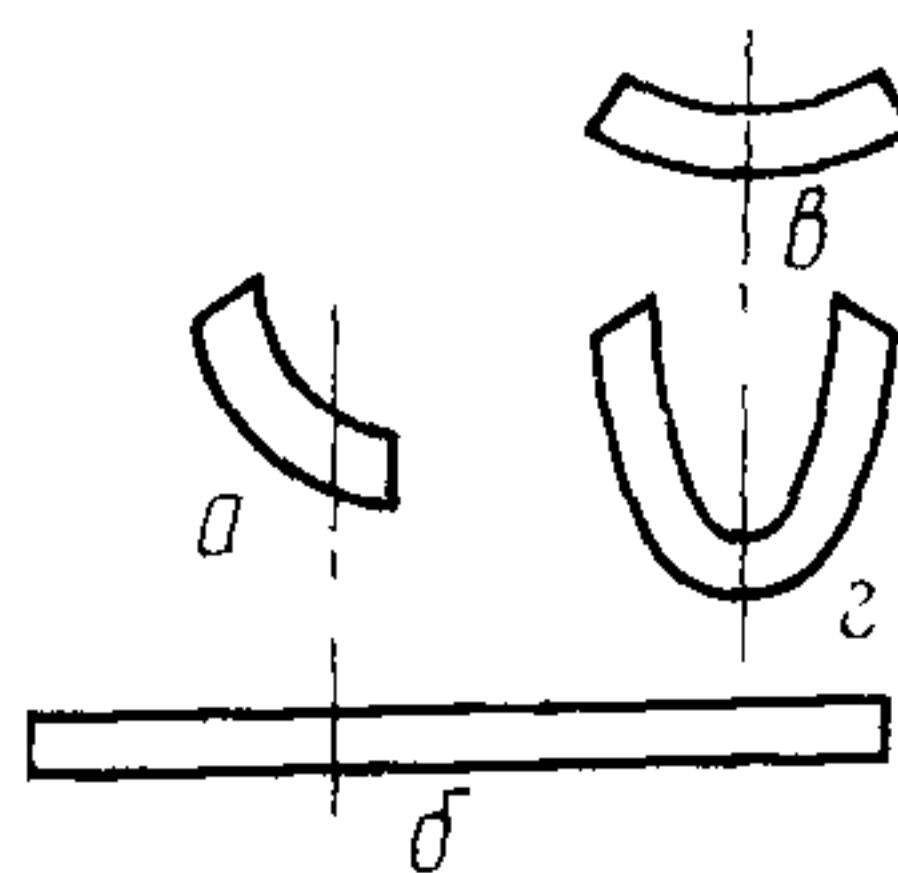

Черт. 11

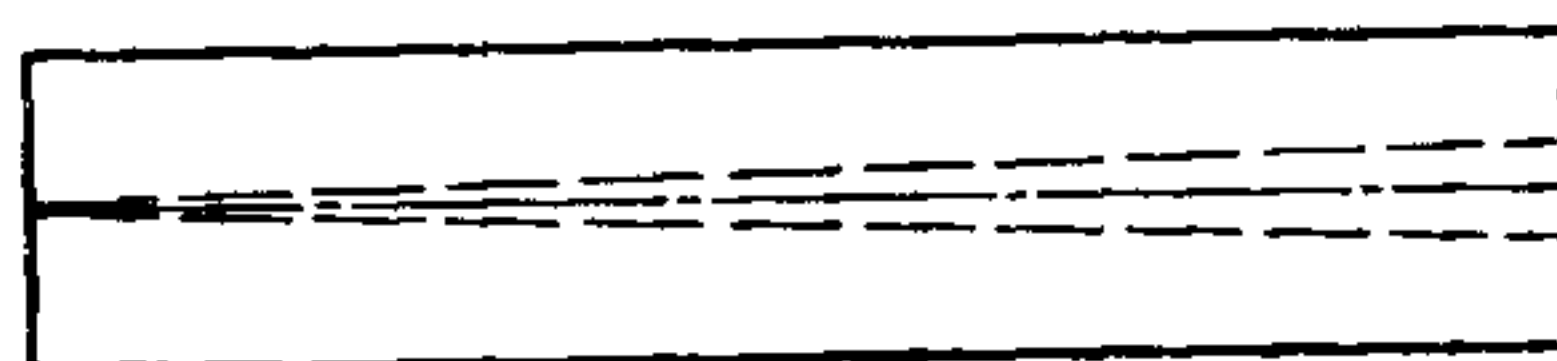

Черт. 12

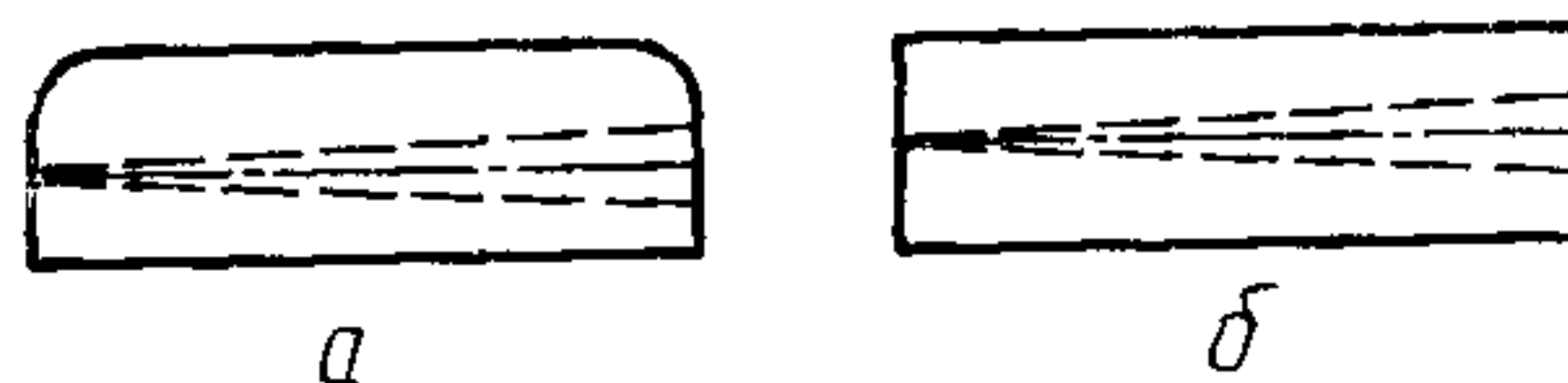

Черт. 13



Черт. 14

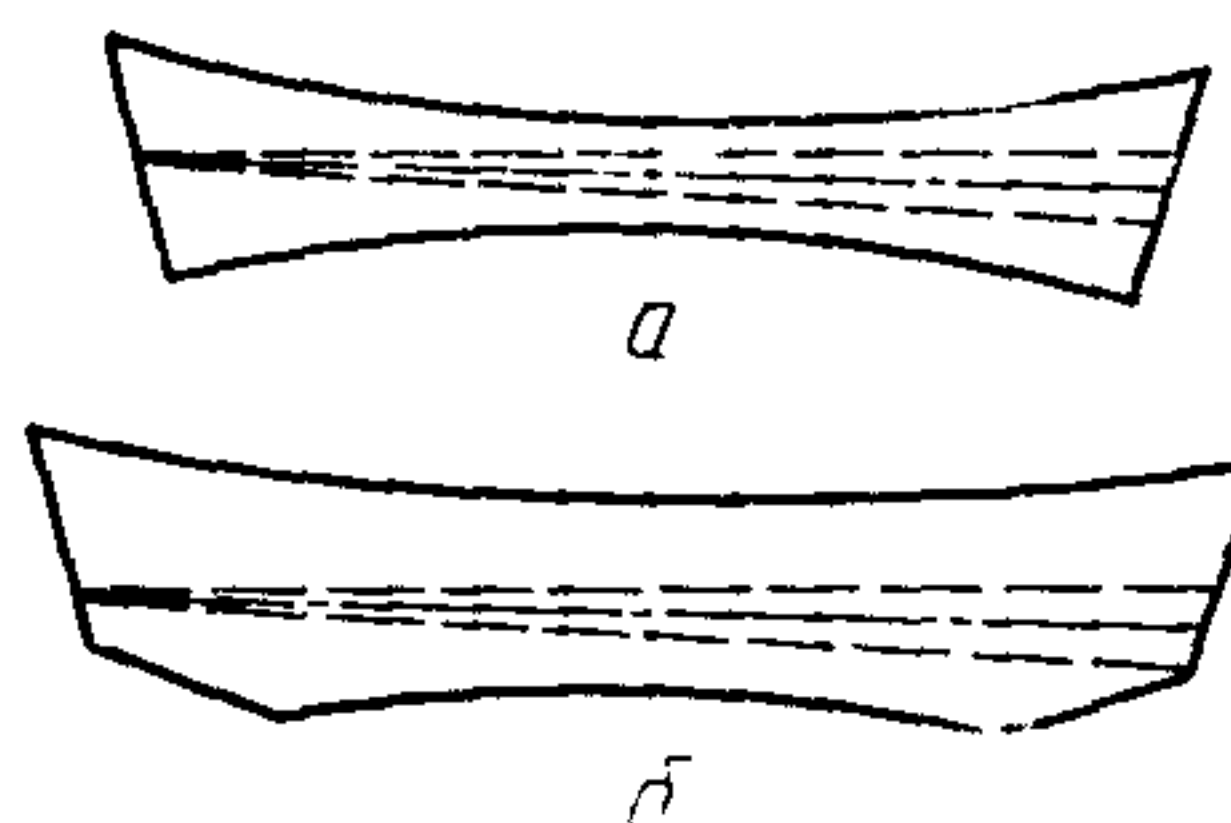

Черт. 15



Черт. 16

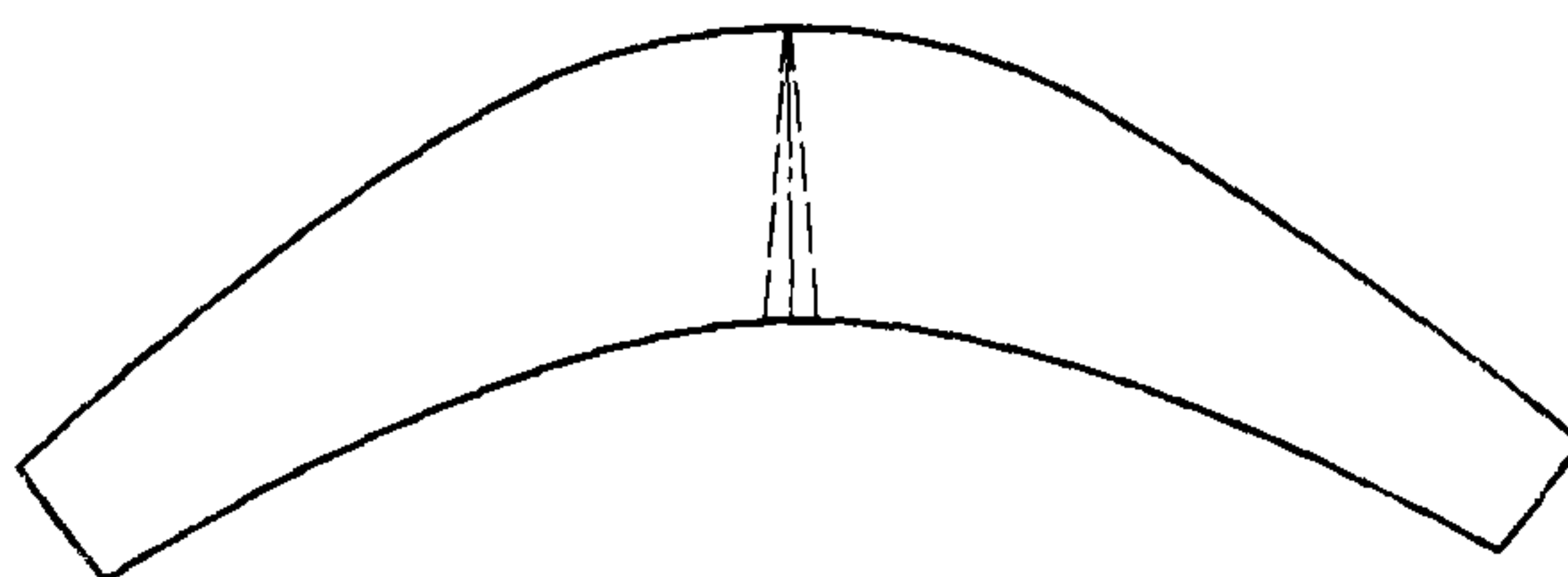

Черт. 17



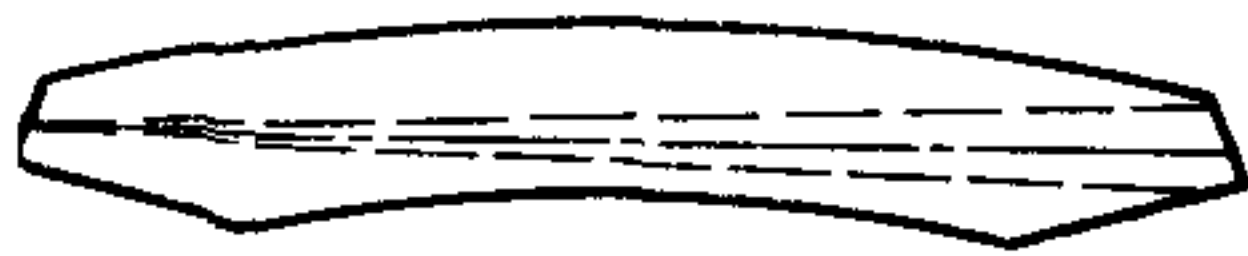

Черт. 18

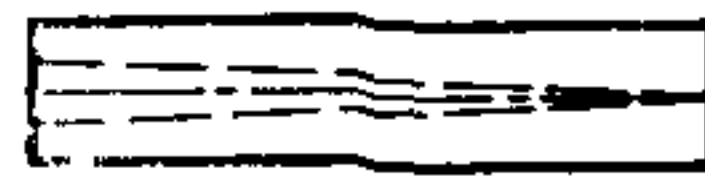

Черт. 19

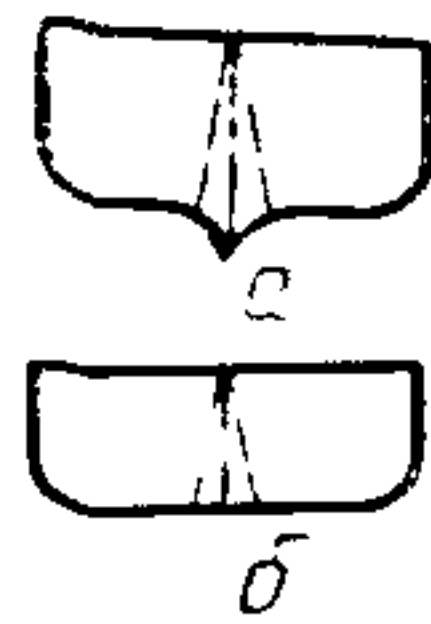

Черт. 20

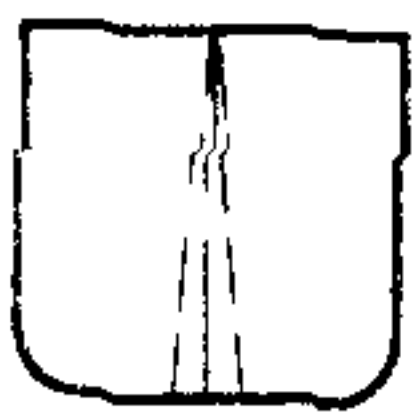

Черт. 21

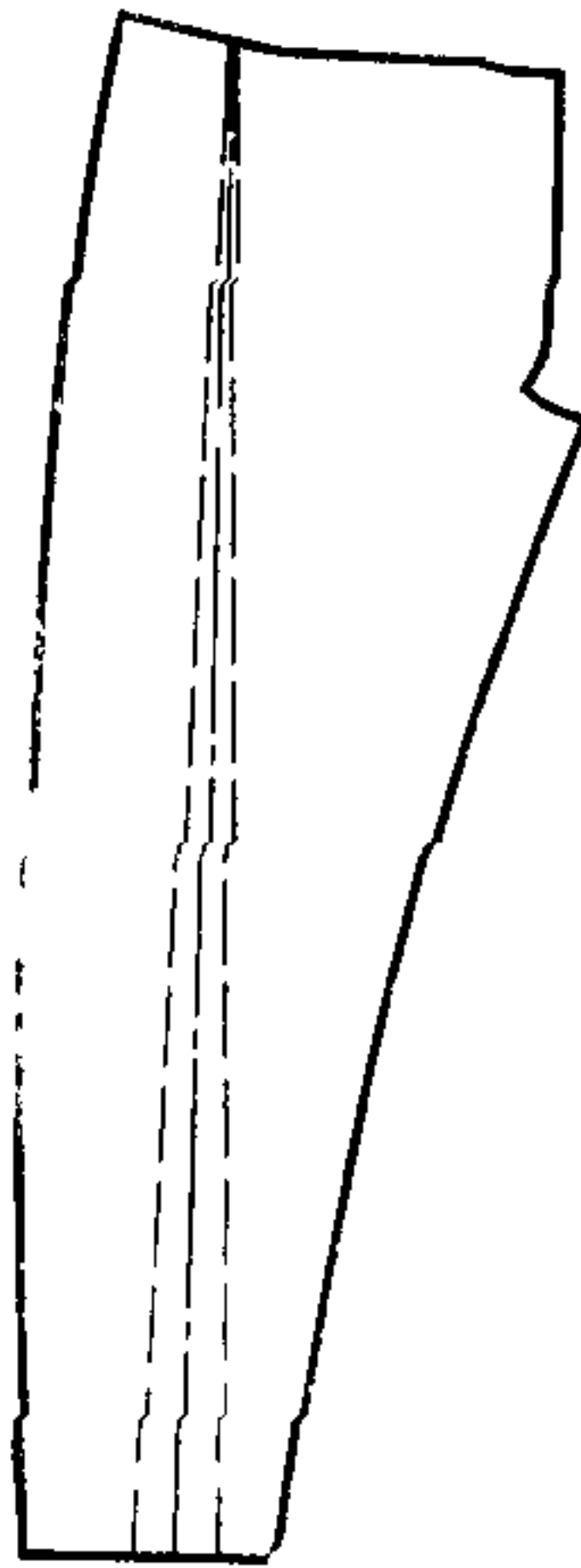

Черт. 22

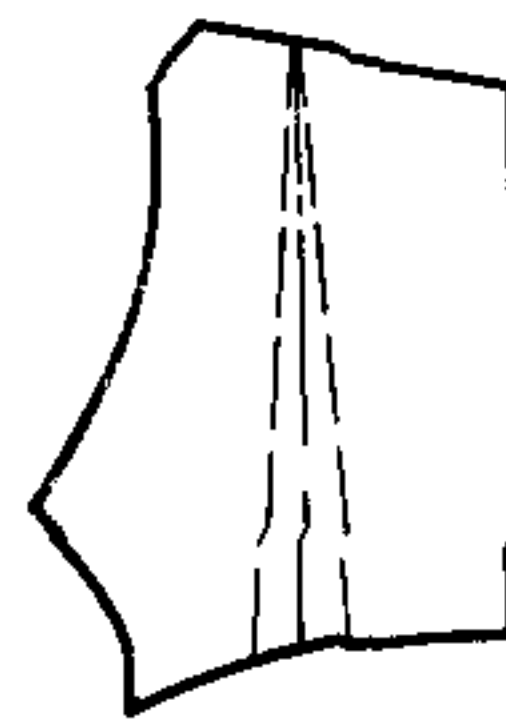

Черт. 23

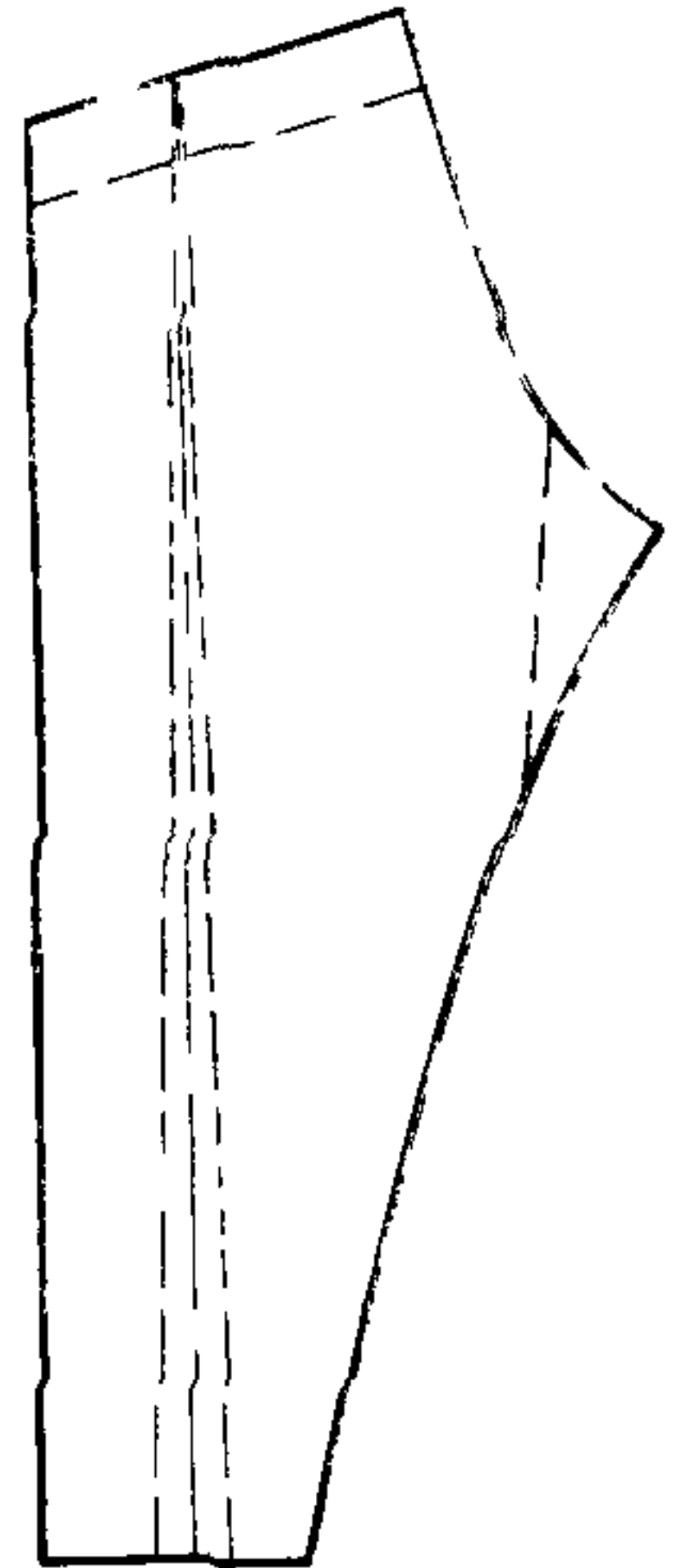

Черт. 24

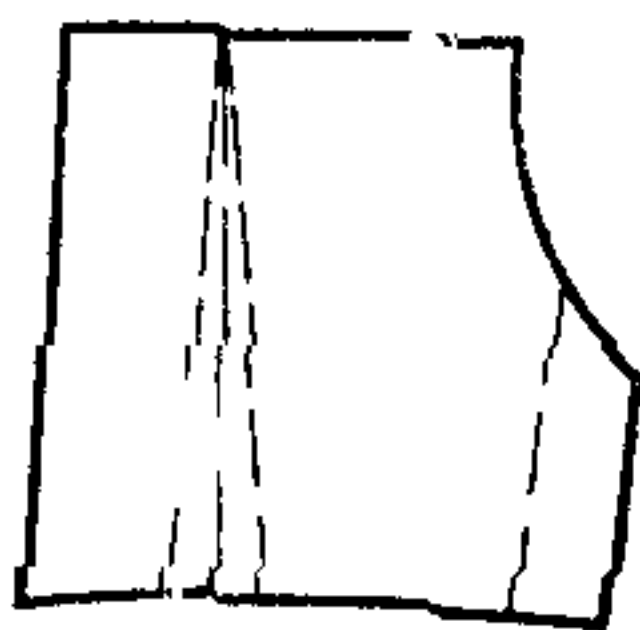

Черт. 25

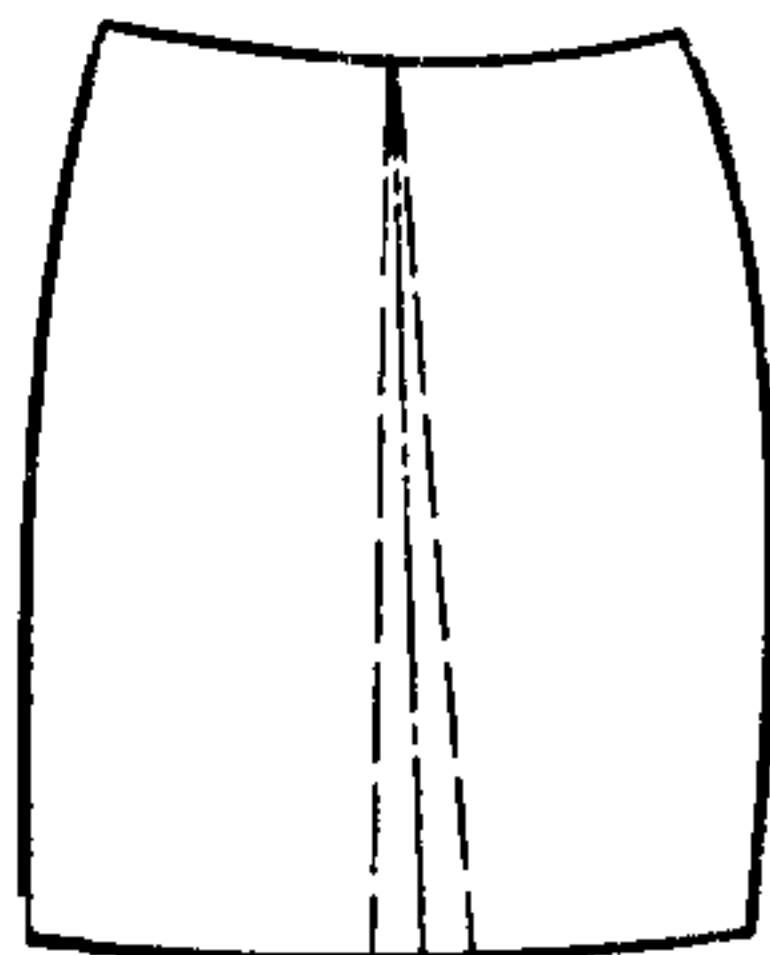

Черт. 27

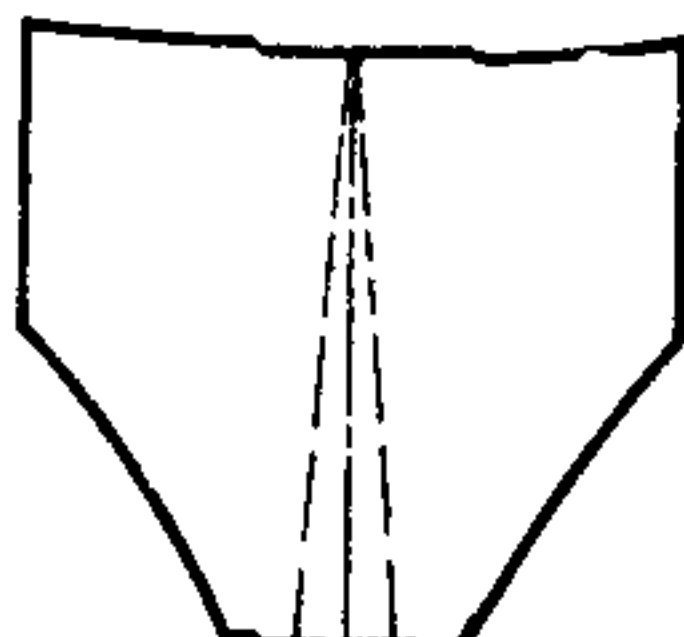

Черт. 26

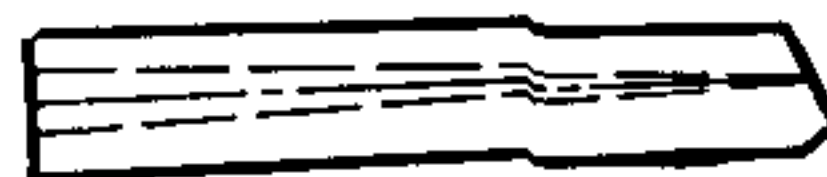

Черт. 28

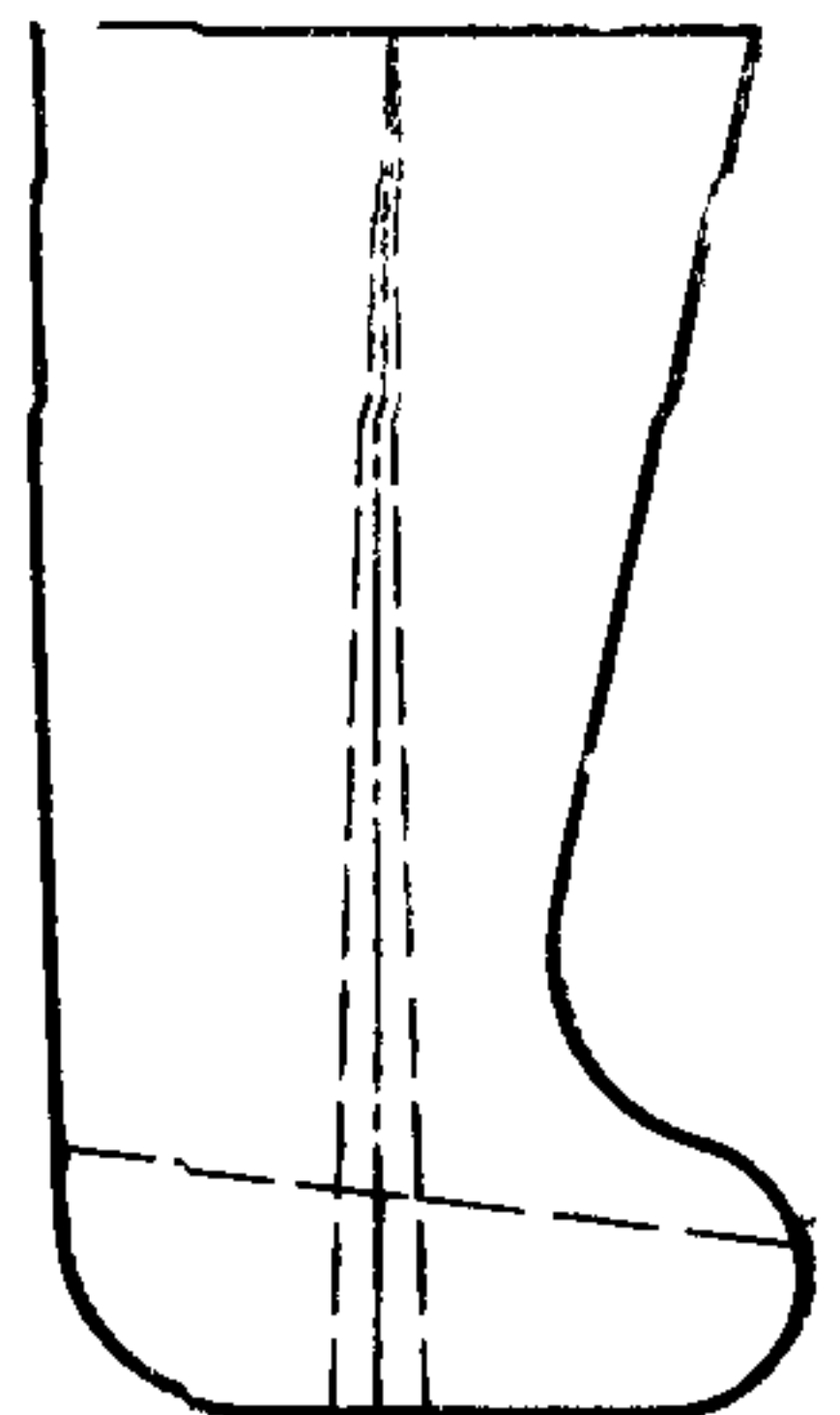

Черт. 29

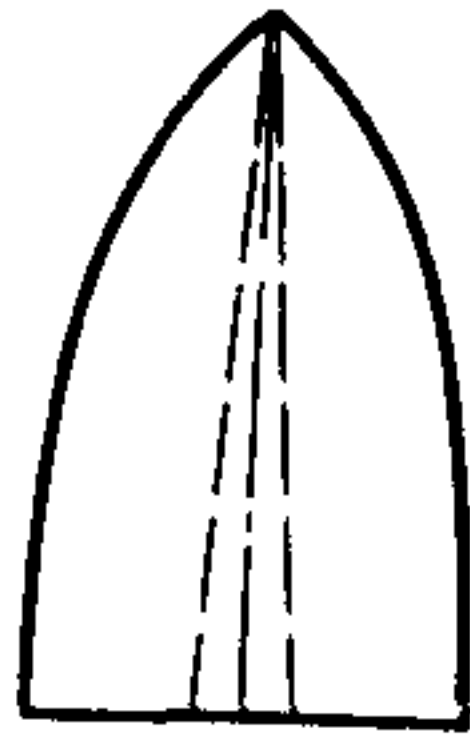

Черт. 30

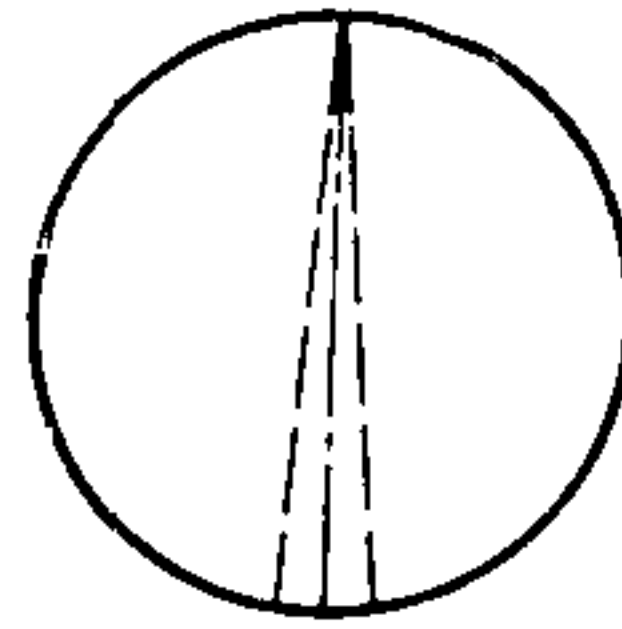

Черт. 31



*a*



*б*

Черт. 32

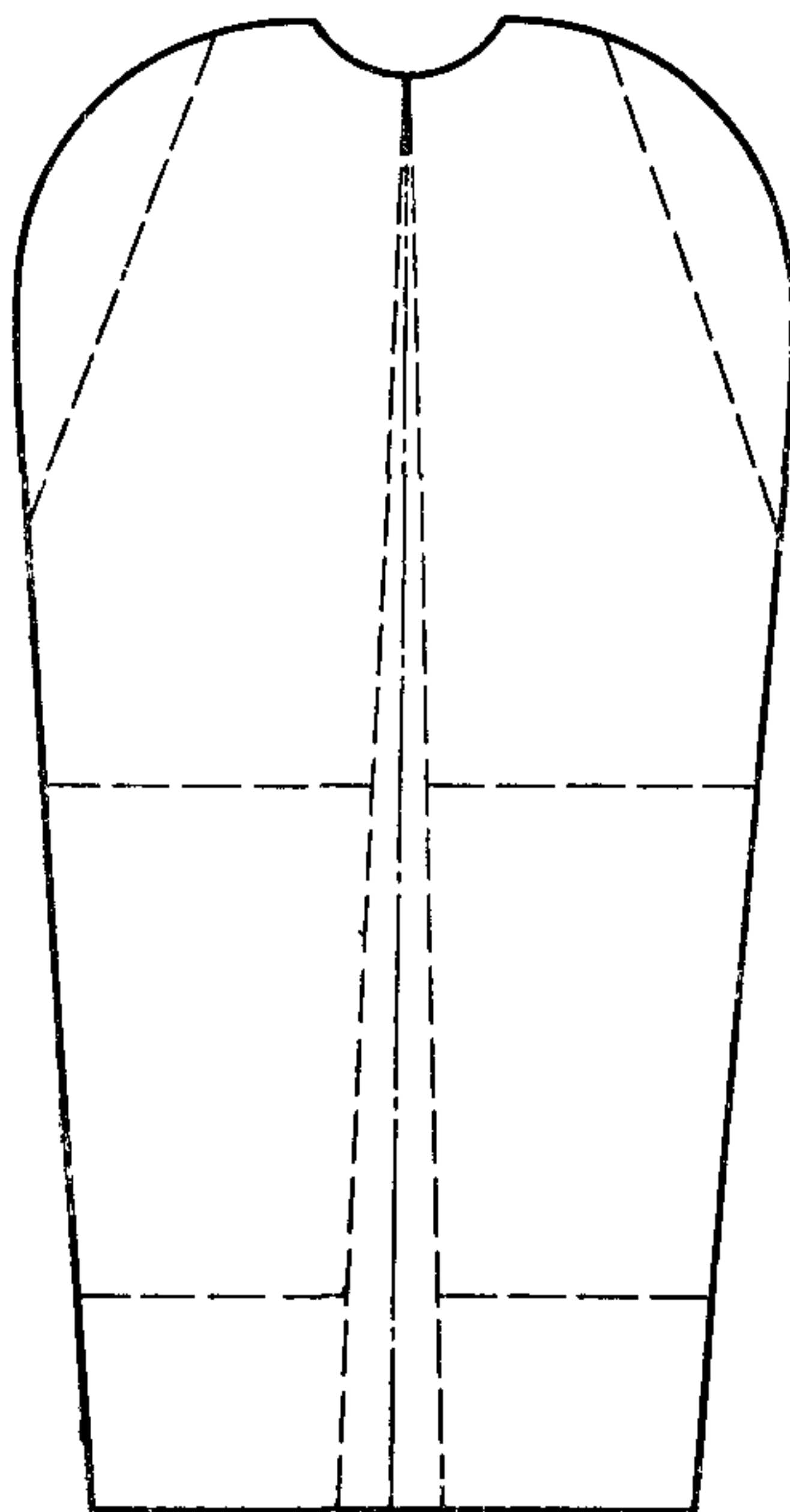

Черт. 33

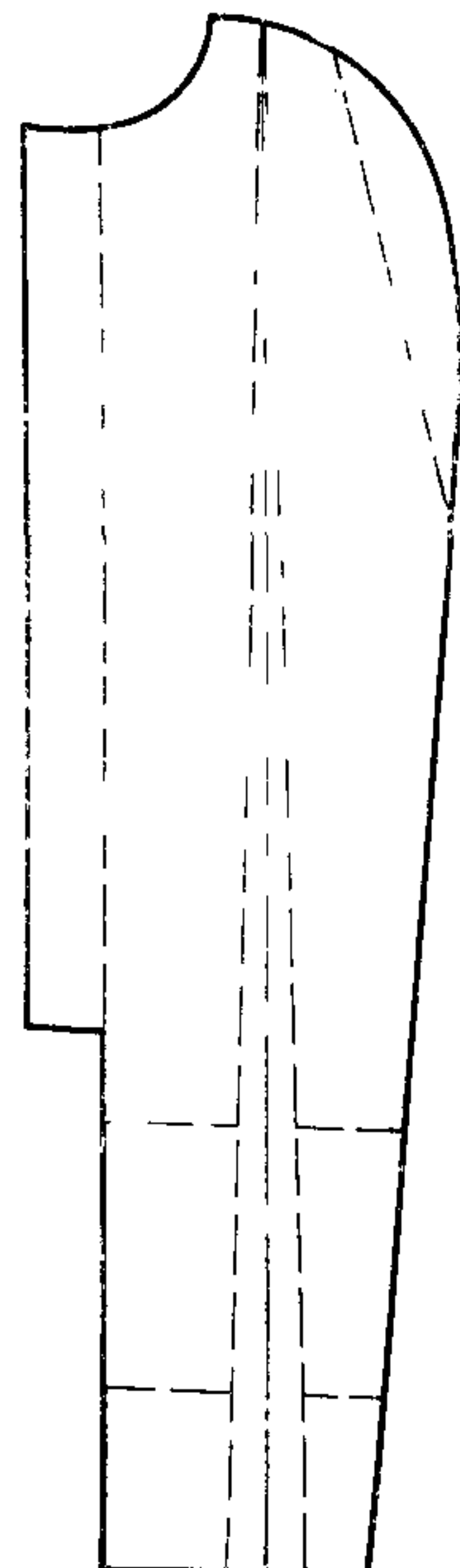

Черт. 34

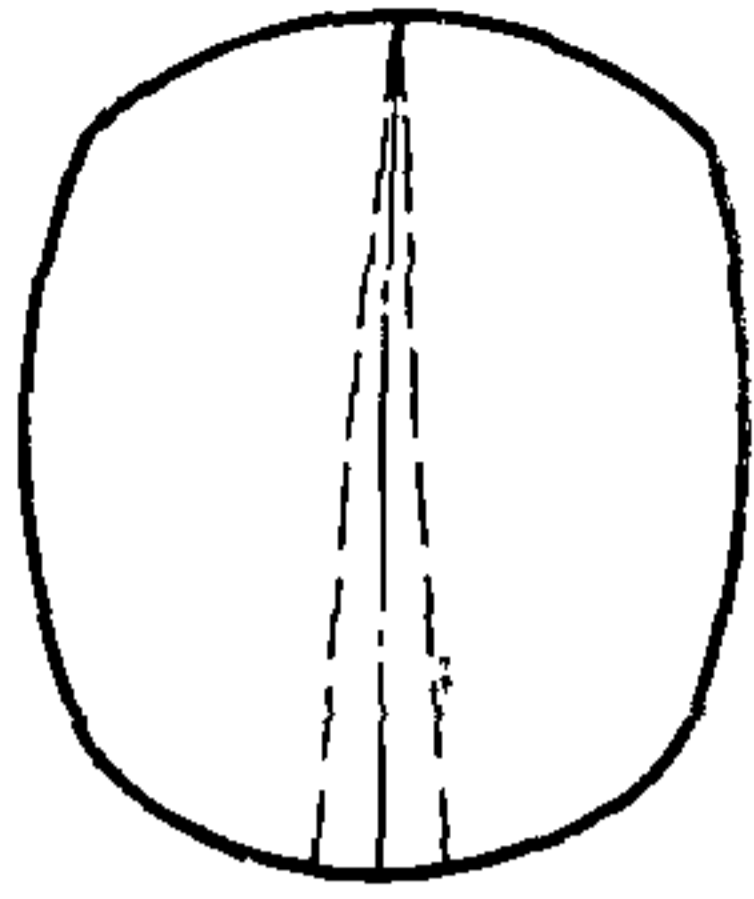

Черт. 35

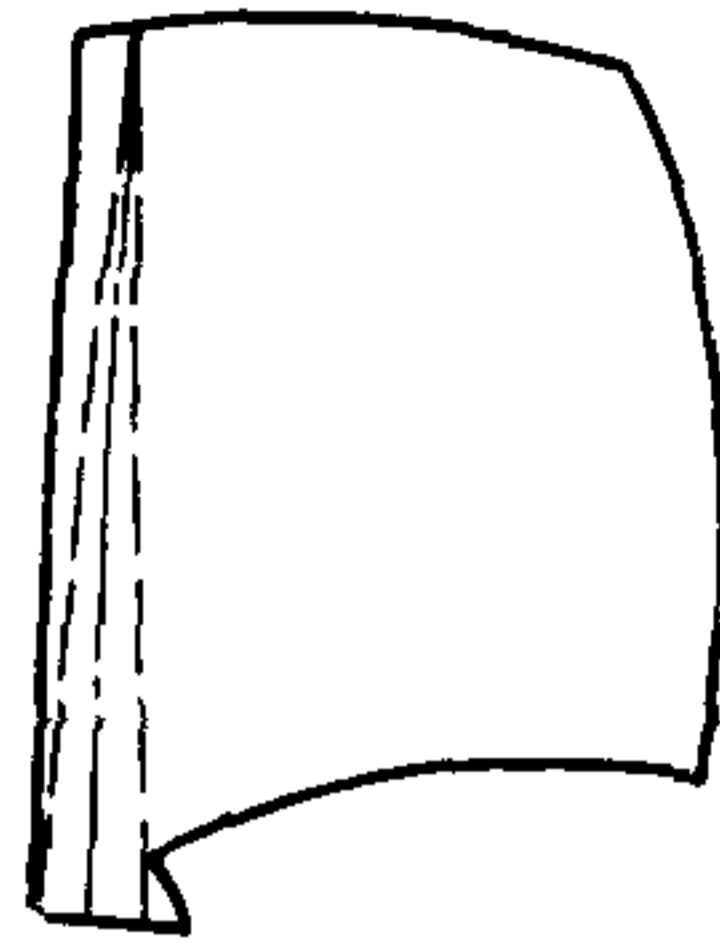

Черт. 36

## ИНФОРМАЦИОННЫЕ ДАННЫЕ

**1. РАЗРАБОТАН И ВНЕСЕН Министерством легкой промышленности СССР**

### ИСПОЛНИТЕЛИ

**Б. А. Козлов, д-р техн. наук (руководитель темы);  
Л. В. Жидова; Т. Ф. Ларионова**

**2. УТВЕРЖДЕН И ВВЕДЕН В ДЕЙСТВИЕ Постановлением  
Государственного комитета СССР по стандартам от 23.05.88  
№ 663**

**3. Срок первой проверки — 1992 г., периодичность проверки —  
5 лет**

**4 ВЗАМЕН ГОСТ 21219—75**

*Редактор Н. Е. Шестакова  
Технический редактор М. И. Максимова  
Корректор Р. Н. Корчагина*

Сдано в наб 12 04 88 Подп в печ 27 06 88 1,75 усл п л 1,75 усл кр-отт 2,28 уч-изд л  
Тир 5 000 Цена 10 коп

Ордена «Знак Почета» Издательство стандартов, 123840 Москва, ГСП Новопресненский пер, 3  
Тип «Московский печатник». Москва, Лялин пер, 6 Зак. 2185