

Нормативные документы в сфере деятельности  
Федеральной службы по экологическому,  
технологическому и атомному надзору

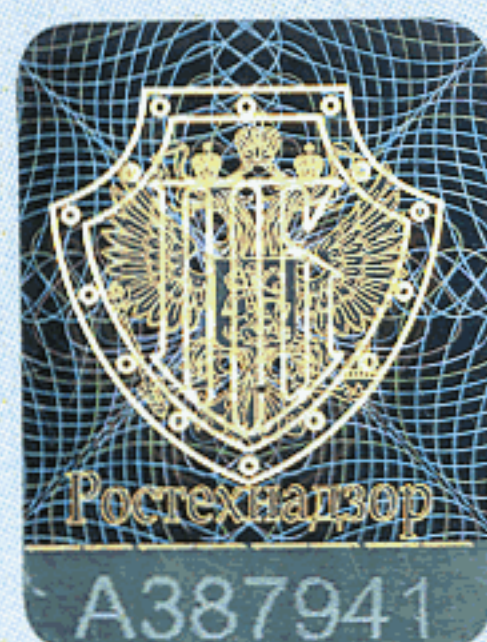

**Серия 10**

**Документы по безопасности,  
надзорной и разрешительной деятельности  
в области надзора за подъемными сооружениями**

**Выпуск 31**

# **ПРОМЫШЛЕННАЯ БЕЗОПАСНОСТЬ ПРИ ЭКСПЛУАТАЦИИ СТРЕЛОВЫХ КРАНОВ**

**Сборник документов**

**2010**

---

**Нормативные документы в сфере деятельности  
Федеральной службы по экологическому,  
технологическому и атомному надзору**

---

**Серия 10**

**Документы по безопасности,  
надзорной и разрешительной деятельности  
в области надзора за подъемными сооружениями**

**Выпуск 31**

**ПРОМЫШЛЕННАЯ БЕЗОПАСНОСТЬ  
ПРИ ЭКСПЛУАТАЦИИ СТРЕЛОВЫХ КРАНОВ**

**Сборник документов**

*3-е издание, исправленное и дополненное*

**Москва  
ЗАО НТЦ ПБ  
2010**

---

ББК 39.9  
П68

Ответственные составители:  
**В.С. Котельников, В.А. Сушинский, Н.А. Шишков**

**П68**      **Промышленная безопасность при эксплуатации стреловых кранов: Сборник документов. Серия 10. Выпуск 31 / Колл. авт. — 3-е изд., испр. и доп. — М.: Закрытое акционерное общество «Научно-технический центр исследований проблем промышленной безопасности», 2010. — 280 с.**

ISBN 978-5-9687-0031-5.

В Сборник включены извлечения из Правил устройства и безопасной эксплуатации грузоподъемных кранов (ПБ 10-382-00), раздел 9 «Эксплуатация»; типовые инструкции для специалистов и персонала по обслуживанию стреловых кранов, с изменениями; Типовая программа и экзаменационные билеты для переподготовки и аттестации крановщиков (машинистов) автомобильных кранов; Требования к регистраторам параметров грузоподъемных кранов (РД 10-399-01). Помещены Рекомендации по проведению испытаний грузоподъемных машин (РД 10-525-03); Рекомендации по применению РД 10-399-01 «Требования к регистраторам параметров грузоподъемных кранов» (РД СМА-001-03); Типовая инструкция для специалистов по обработке информации регистраторов параметров грузоподъемных кранов; информационное письмо Госгортехнадзора России от 09.09.03 № 12-01/105 и Управления технического надзора Ростехнадзора от 19.10.04 № 03/9-01/376 (об оснащении грузоподъемных машин приборами безопасности) и др.

ББК 39.9

ISBN 978-5-9687-0031-5



© Оформление. Закрытое акционерное общество «Научно-технический центр исследований проблем промышленной безопасности», 2010

---

## ПРЕДИСЛОВИЕ

Грузоподъемные стреловые краны (автомобильные, пневмоколесные, на специальном шасси автомобильного типа, гусеничные, тракторные) находят все более широкое применение по сравнению с другими грузоподъемными машинами в промышленности, аграрном секторе и у индивидуальных предпринимателей.

С помощью стреловых кранов ведется строительство промышленных и жилых зданий, дач, коттеджей, гаражей, дорог, мостов, электростанций, газовых и нефтедобывающих объектов. Стреловые краны применяют для выполнения погрузочно-разгрузочных работ в портах, причалах, на складах и базах, строительных и монтажных площадках. Они участвуют в процессе монтажа промышленного оборудования и магистральных трубопроводов, с их помощью производят работы по ремонту линий электропередачи, мостов, зданий, сооружений и других объектов.

Производство работ стреловыми кранами связано с повышенной опасностью. В процессе производства работ стреловыми кранами, как правило, принимает участие значительное количество работающих (специалисты, крановщики, стропальщики, монтажники, сварщики). Опасность для работающих и аварии кранов возникают при подъеме, перемещении, опускании и установке груза кранов из-за неправильных действий крановщиков; допуска к обслуживанию кранов неопытных или неквалифицированных крановщиков и стропальщиков; неисправности механизмов и приборов безопасности крана; неправильной установки крана на участке производства работ; неисправности грузозахватных

приспособлений и тары; несоблюдения требований безопасности при работе крана вблизи линии электропередачи; недостаточных знаний или нарушений обслуживающим персоналом и специалистами инструкций, эксплуатационных документов и требований промышленной безопасности.

Обеспечение безопасности при эксплуатации стреловых кранов во многом зависит от специалистов и персонала, обслуживающего краны, хороших знаний и соблюдения ими требований правил, руководств по эксплуатации стреловых кранов, должностных (типовых) и производственных инструкций, проектов производства работ кранами, технологических карт и других регламентов по промышленной безопасности.

Соблюдение требований правил и других нормативных документов, включенных в настоящий Сборник, позволит специалистам и обслуживающему персоналу правильно и безопасно эксплуатировать стреловые краны без аварийности и травматизма на производстве.

После принятия документов, включенных в Сборник, произошли изменения в законодательстве Российской Федерации, например, указами Президента Российской Федерации от 09.03.04 № 314 и от 20.05.04 № 649 функции Федерального горного и промышленного надзора России (Госгортехнадзора России) переданы Федеральной службе по экологическому, технологическому и атомному надзору (Ростехнадзору). Сведения о таких изменениях приведены в примечаниях издателя, которые не являются составной частью документов Сборника.

---

Утверждена постановлением  
Госгортехнадзора России от 18.10.93 № 37,  
с Изменениями № 1 [РДИ 10-406(34)–01],  
утвержденными постановлением  
Госгортехнадзора России  
от 30.05.01 № 19

## **ТИПОВАЯ ИНСТРУКЦИЯ ДЛЯ ЛИЦ, ОТВЕТСТВЕННЫХ ЗА БЕЗОПАСНОЕ ПРОИЗВОДСТВО РАБОТ КРАНАМИ**

**РД 10-34–93**

### **ВВЕДЕНИЕ**

*Настоящая Типовая инструкция разработана в соответствии с Правилами применения технических устройств на опасных производственных объектах, утвержденными Постановлением Правительства Российской Федерации от 25.12.98 № 1540, Правилами организации и осуществления производственного контроля за соблюдением требований промышленной безопасности на опасном производственном объекте, утвержденными Постановлением Правительства Российской Федерации от 10.03.99 № 263, Правилами устройства и безопасной эксплуатации грузоподъемных кранов (ПБ 10-382–00)\*, утвержденными постановлением Госгортехнадзора России от 31.12.99 № 98, и устанавливает должностные обязанности лиц, ответственных за безопасное производство работ кранами.*

Настоящая инструкция является типовой, на основании которой владельцы грузоподъемных кранов, а также организации, эксплуатирующие краны, обязаны разработать и утвердить должно-

---

\* Далее — Правила.

стную инструкцию для лица, ответственного за безопасное производство работ кранами.

Должностная инструкция должна содержать основные указания настоящей Типовой инструкции, дополнительные требования, вытекающие из местных условий эксплуатации кранов, и указания о взаимоподчиненности должностных лиц, связанных с эксплуатацией кранов.

С выходом настоящей Типовой инструкции отменяется Типовая инструкция для лиц, ответственных за безопасное производство работ по перемещению грузов кранами, утвержденная Госгортехнадзором СССР 27 сентября 1966 г.

## 1. ОБЩИЕ ПОЛОЖЕНИЯ

*1.1. В соответствии с Правилами руководители организаций и индивидуальные предприниматели, эксплуатирующие краны (производители работ), назначают лиц, ответственных за безопасное производство работ кранами.*

*1.2. Лицами, ответственными за безопасное производство работ кранами, назначаются работники из числа мастеров, прорабов, начальников участков, а также бригадиров, на складах материалов в качестве таких ответственных лиц по согласованию с территориальными органами Госгортехнадзора России\* могут быть назначены заведующие складами.*

*Функции лица, ответственного за безопасное производство работ кранами, должны быть изложены в Положении о производственном контроле на опасном производственном объекте организации.*

*1.3. Лица, ответственные за безопасное производство работ кранами, должны быть назначены в каждом цехе, на каждой строительной площадке или другом участке работ кранами и в каждой смене.*

---

\* Далее — органы госгортехнадзора.

---

1.4. Лицо, ответственное за безопасное производство работ кранами, назначается после проверки знания им соответствующих разделов Правил, производственных инструкций для крановщиков и стропальщиков комиссией с участием инспектора госгортехнадзора и выдачи ему соответствующего удостоверения и должностной инструкции. Периодическая проверка знаний ответственного лица проводится один раз в 3 года с комиссией с участием инспектора госгортехнадзора.

1.5. Ответственность за обеспечение безопасного производства работ кранами на каждом участке работ в течение каждой смены должна быть возложена только на одного работника. Фамилии этих лиц должны быть указаны на табличке, вывешенной на видном месте на постоянном участке работ. Копия приказа о назначении ответственных лиц должна находиться на участке производства работ.

1.6. Если владелец грузоподъемного крана не имеет возможности назначить лиц, ответственных за безопасное производство работ кранами, допускается по согласованию с органами госгортехнадзора возлагать их обязанности на работников другой организации по заключенному с ней договору.

1.7. На время отпуска, командировки, болезни и в других случаях отсутствия ответственного лица исполнение его обязанностей должно быть возложено приказом на другого работника в порядке, установленном Правилами.

1.8. Лицо, ответственное за безопасное производство работ кранами, должно знать:

- 1) соответствующие разделы Правил;
- 2) требования электробезопасности при организации и ведении строительного-монтажных и погрузочно-разгрузочных работ кранами;
- 3) должностную инструкцию для лица, ответственного за безопасное производство работ кранами;



- 4) производственные инструкции для крановщиков и стропальщиков;
  - 5) инструкцию по осмотру стропов и тары;
  - 6) требования к проектам производства строительно-монтажных работ и технологическим картам погрузочно-разгрузочных работ с применением кранов;
  - 7) правильные способы строповки и зацепки грузов;
  - 8) требования к съемным грузозахватным приспособлениям и таре, порядок их выбора и применения;
  - 9) нормы браковки грузозахватных приспособлений, тары, стальных канатов и цепей;
  - 10) порядок организации и производства строительно-монтажных и погрузочно-разгрузочных работ с применением кранов;
  - 11) порядок складирования грузов;
  - 12) требования к установке кранов;
  - 13) общие сведения по устройству кранов (их параметры и грузовые характеристики, назначение приборов безопасности, устойчивость при работе и др.);
  - 14) требования к крановым путям;
  - 15) требования к организации по обеспечению безопасного производства работ стреловыми самоходными кранами вблизи линии электропередачи;
  - 16) знаковую сигнализацию, применяемую при перемещении грузов кранами;
  - 17) организацию технического надзора и безопасного обслуживания кранов на предприятии;
  - 18) информационные письма и директивные указания органов госгортехнадзора по предупреждению аварий и несчастных случаев при производстве работ кранами;
  - 19) порядок оформления и выдачи нарядов-допусков в случаях, предусмотренных Правилами.
-

## 2. ОБЯЗАННОСТИ

2.1. Лицо, ответственное за безопасное производство работ кранами, обязано:

1) предоставлять обслуживающему персоналу (крановщикам, операторам, стропальщикам) время, необходимое для приема и сдачи смены;

2) обеспечивать стропальщиков отличительными знаками и защитными средствами;

3) организовывать ведение работ кранами в соответствии с правилами безопасности, проектами производства работ, техническими условиями и технологическими регламентами;

4) инструктировать крановщиков и стропальщиков по безопасному выполнению предстоящей работы;

5) не допускать к обслуживанию кранов необученный и неаттестованный персонал, определять число стропальщиков, а также необходимость назначения сигнальщиков при работе кранов;

6) не допускать к использованию немаркированные, неисправные или не соответствующие характеру и массе грузов съемные грузозахватные приспособления и тару, удалять с места работ бракованные приспособления и тару;

7) указывать крановщикам и стропальщикам место, порядок и габариты складирования грузов;

8) непосредственно руководить работами при загрузке и разгрузке полувагонов, при перемещении груза несколькими кранами, вблизи линии электропередачи, при перемещении груза кранами над перекрытиями, под которыми размещены производственные или служебные помещения, где могут находиться люди, при перемещении груза, на который не разработаны схемы строповки, а также в других случаях, предусмотренных проектами производства работ или технологическими регламентами;

9) контролировать соблюдение марочной системы при работе мостовых кранов;

10) не допускать производство работ без наряда-допуска в случаях, предусмотренных Правилами;

11) обеспечивать рабочих необходимыми средствами и приспособлениями для безопасного производства работ кранами;

12) следить за выполнением крановщиками и стропальщиками производственных инструкций, проектов производства работ и технологических регламентов;

13) не допускать установки стреловых кранов на площадках с уклоном, превышающим паспортную величину для данного крана, на свеженасыпанном неутрамбованном грунте, а также вблизи откосов котлованов или траншей на недопустимом расстоянии;

14) вывешивать на месте производства работ список перемещаемых краном грузов с указанием их массы. Крановщикам и стропальщикам, обслуживающим стреловые краны при ведении строительного-монтажных работ, такой список должен быть выдан на руки; в случае отсутствия в списке отдельных грузов следует давать крановщику сведения об их массе;

15) определять места складирования грузов, обеспечивать их необходимой технологической оснасткой и приспособлениями (касетами, пирамидами, стеллажами, лестницами, подставками, подкладками, прокладками, оттяжками и т.п.) и инструктировать крановщиков и стропальщиков относительно порядка и габаритов складирования грузов;

16) требовать от крановщика установки стрелового крана на дополнительные опоры, когда это требуется по грузовой характеристике, не допускать работы крана, установленного не на все опоры;

17) обеспечивать сохранность контрольных грузов для проверки ограничителей грузоподъемности башенных кранов;

18) не допускать работу крана при отсутствии в путевом листе или вахтенном журнале записи о его исправности;

19) следить, чтобы на местах производства работ кранами были вывешены или выданы на руки крановщикам и стропальщикам графические изображения способов обвязки и зацепки грузов;

20) не допускать перемещения краном кирпича на поддонах без ограждения над людьми;

---

21) не допускать нахождения людей в кабине и кузове автомашины при ее погрузке и разгрузке;

22) не допускать подачи материалов, изделий в оконные и другие проемы без приемных площадок;

23) выполнять предписания инспектора госгортехнадзора и инженерно-технического работника по надзору за безопасной эксплуатацией грузоподъемных машин;

*24) не допускать посадку в тару, поднятую краном, и нахождения в ней людей;*

*25) не допускать нахождения людей под стрелой крана при ее подъеме и опускании без груза.*

2.2. При эксплуатации магнитных и грейферных кранов лицо, ответственное за безопасное производство работ кранами, должно:

1) обозначить зону работы этих кранов, не допуская нахождения людей и производства каких-либо работ в этой зоне. Подсобные рабочие, обслуживающие такие краны, могут допускаться к выполнению своих обязанностей только после того, как грейфер или магнит будет опущен на землю;

2) не допускать нахождения людей на платформах, в автомашинах, полувагонах и другом подвижном составе при разгрузке или погрузке их магнитными или грейферными кранами;

3) следить, чтобы грейфер не использовался для подъема людей и выполнения работ, для которых он не предназначен.

2.3. При работе стреловых кранов вблизи линии электропередачи лицо, ответственное за безопасное производство работ кранами, должно:

1) указать крановщику или оператору место установки крана для выполнения работ;

2) организовать работу в соответствии с проектом, технологической картой и нарядом-допуском;

3) обеспечивать выполнение мероприятий по безопасному ведению работ, указанных в наряде-допуске;

4) проинформировать крановщика или оператора и стропаль-

щиков (под роспись в наряде-допуске) о мерах безопасности при работе крана вблизи линии электропередачи;

5) при каждой перестановке крана проверять правильность его установки, выполнение мероприятий, изложенных в наряде-допуске, и выдать разрешение крановщику на работу крана с записью в вахтенном журнале;

6) постоянно (не отлучаясь с места ведения работ) контролировать соблюдение крановщиком или оператором и стропальщиками мер безопасности.

2.4. При инструктаже крановщиков, операторов и стропальщиков лицо, ответственное за безопасное производство работ кранами, должно обратить особое внимание на:

1) недопустимость нахождения людей под перемещаемым грузом и возле работающего стрелового или башенного крана во избежание зажатия людей и травмирования их грузом;

2) необходимость строгого соблюдения способов строповки, зацепки грузов и правильного применения грузозахватных приспособлений и тары;

3) недопустимость перемещения краном людей или груза с находящимися на нем людьми;

4) опасность подтаскивания грузов по земле, полу или рельсам крюком крана, а также перемещения грузов при наклонном положении грузовых канатов;

5) недопустимость подъема краном груза, засыпанного землей или примерзшего к земле, заложенного другими грузами, укрепленного болтами или залитого бетоном, а также металла и шлака, застывшего в печи или приварившегося после слива;

6) правильность установки стреловых кранов (требования к площадкам, габаритам и т.п.);

7) недопустимость перегруза грузоподъемных кранов;

8) необходимость строгого соблюдения порядка производства работ стреловыми кранами вблизи линии электропередачи, запрещение установки кранов для работы под проводами действующей линии электропередачи;

---

9) недопустимость нахождения людей на подвижном составе при его погрузке и разгрузке кранами;

10) соблюдение установленного порядка выполнения работ, связанных с выходом людей на крановые пути мостовых кранов;

11) необходимость строгого соблюдения требований проектов производства работ и технологических процессов перемещения грузов;

12) соблюдение мер безопасности при строповке и перемещении взрыво- и пожароопасных или ядовитых грузов;

13) опасность нахождения между перемещаемым грузом и сооружениями, оборудованием, штабелями грузов и т.п.

2.5. Лицо, ответственное за безопасное производство работ кранами, обязано прекратить работу крана при:

1) неблагоприятных метеорологических условиях — сильном снегопаде, тумане, ливне, грозе, недопустимой силе ветра (необходимо требовать выполнения крановщиком мер по предупреждению угона крана ветром);

2) выявлении в техническом состоянии крана опасных дефектов, неисправностей (повреждение и разрушение металлоконструкций, неисправность тормозов и приборов безопасности, повреждение канатов, блоков, барабанов);

3) недопустимой просадке и появлении других опасных дефектов кранового пути;

4) отсутствию обученных и аттестованных крановщиков и стропальщиков;

5) отсутствию необходимых грузозахватных приспособлений и тары;

6) температуре воздуха ниже допустимой, указанной в паспорте крана;

7) недостаточной освещенности места производства работ краном;

8) появлении других причин, влияющих на безопасность ведения работ.

2.6. При возникновении аварии или несчастного случая при работе кранов лицо, ответственное за безопасное производство работ кранами, должно сообщить о происшествии администрации предприятия (владельцу) и обеспечить сохранность обстанов-

ки на месте аварии или несчастного случая, если это не представляет опасности для жизни и здоровья людей.

### 3. ПРАВА

3.1. Лицо, ответственное за безопасное производство работ кранами, имеет право:

- 1) отстранить от выполнения работы с применением кранов персонал (крановщиков, операторов и стропальщиков), нарушающий требования производственных инструкций;
- 2) поставить вопрос перед администрацией предприятия (владельца) о наказании крановщиков, операторов и стропальщиков, нарушающих производственные инструкции.

### 4. ОТВЕТСТВЕННОСТЬ

4.1. Лицо, ответственное за безопасное производство работ кранами, несет ответственность в соответствии с действующим законодательством за:

- 1) допущенные им нарушения Правил и должностной инструкции независимо от того, привело или нет это к аварии или несчастному случаю;
  - 2) нарушение производственных инструкций подчиненным ему персоналом;
  - 3) выдачу им указаний или распоряжений, принуждающих подчиненных ему работников нарушать Правила и производственные инструкции;
  - 4) самовольное возобновление работ кранами, остановленными принудительно органами госгортехнадзора и инженерно-техническим работником по надзору за безопасной эксплуатацией грузоподъемных машин;
  - 5) непринятие им мер по устранению нарушений Правил и инструкций.
-

По вопросам приобретения  
нормативно-технической документации  
обращаться по тел./факсам:  
(495) 620-47-53, 984-23-56, 984-23-57, 984-23-58, 984-23-59  
E-mail: ornd@safety.ru

Подписано в печать 12.07.2010. Формат 60×84 1/16.

Гарнитура Times. Бумага офсетная.

Печать офсетная. Объем 17,5 печ. л.

Заказ № 330.

Тираж 60 экз.

Закрытое акционерное общество  
«Научно-технический центр исследований  
проблем промышленной безопасности»  
105082, г. Москва, Переведеновский пер., д. 13, стр. 21

Отпечатано в ООО «Полимедиа»  
105082, г. Москва, Переведеновский пер., д. 18, стр. 1